時報

中華民國十七年
一月念七日星期五
舊歷戊辰年正月初五日
今天二張售大洋三分
第八千四百三十五號

定報價目 本埠及外埠一個月一元[illegible]月二元九角 六個月五元七角 九個月八元四角 全年十一元 南洋歐美各國一個月二元 三個月五元八角 六個月十一元四角 九個月十六元八角 全年念二元 報費先惠郵票九五折算

廣告刊例 「封面及評前」二行起碼每日每行一元四角「圖畫時報」每英方寸每天一元五角地位須於三天前預定「新光小廣告」三十字起碼每日每字二分「新聞欄內」每日每行四角五分「普通地位」三十字起碼每日每字一分二厘「彩色廣告」加一色手續費十元二色四十元三色九十元四色一百六十元地位格色須預向本館廣告部接洽

本館編輯部設於浙江路二十五號（小花園南首）電話中央六一二〇四 營業部設於山東路A字六號 電話中央六一二〇一 電報掛號二五一四 ▲中華郵政特准掛號立券 按照認包特別優待寄送之報紙

今日本埠隨報附送月份牌一張如有遺漏向送報人索取

春季開學 各級教科用書

高中
新學制教科書 各科用書均有多種出版
普通科 已出廿二種
商業科 已出二十種
工業科 已出十種
農業科 已出二種

初中
新時代教科書（語體）已出七種
新學制教科書（語體・混合）已出二十種
修正 現代教科書（語體・分科）已出二十三種
新撰教科書（文言・分科）已出十種

高小
新時代教科書（語體）已出四種
修正 新學制教科書（語體）十五種出齊
新撰教科書（文言）已出五種

初小
新時代教科書（語體）已出六種
修正 新學制教科書（語體）十種出齊
新撰教科書（文言）已出三種

詳細書目函索即寄
商務印書館啓

商辦閘北水電公司新水廠出水通告

敝公司在軍工路剪淞橋地方建築最新式水廠經營一年有半業已全功告成每二十四小時內能出水一千二百萬加倫現正沖洗新埋之三十六寸幹管准於陽歷二月十五日開始供給用戶特此通告

辦事董事 陸伯鴻 朱壽丞 謹啓

民衆日報出版預告

民衆日報是代表民衆利益爲民衆作喉舌的報紙其特點有六（一）接近民衆持論公允（二）材料豐富消息靈通（三）新聞確實編輯精審（四）文字淺顯語言通俗（五）篇幅不多定價低廉（六）紙張潔白印刷精美

民衆日報 每日出版兩中張定價每月大洋四角零售銅元四枚社址上海望平街

民衆日報在上海望平街定於十七年二月七日出版一月二十四日開始營業出版之初送看十日凡以先覩爲快者請早日通知當即奉送廣告亦送登十日凡欲刊布廣告者尤宜及早免致向隅又本報第八版「民間」一欄專載小品文字略備薄酬歡迎投稿

上海民衆日報社啓 2130

滬寧鐵路管理局標購鋼料廣告

本局呈奉核准招商承辦各項鋼料欲投標者可向滬寧鐵路上海北站材料處函索說明書並須付洋五元概不發還

明日江灣新年賽馬

明日下午一點鐘起賽共賽九次內有乙種新馬賽一次平力賽六次拍賣賽一次新年馬大賽一次入場券會員處每位洋五元公共處每位一元場內備有西餐茶點特此佈告

江灣大香賓賽

定陽歷四月九號卽陰歷閏二月十九日第八次賽馬舉行頃已在江灣跑場及上海靜安寺路一四五號辦事處出售此佈

萬國體育會謹啓

私立上海廣東公學第三十三學期開學通告

本校定於陽歷二月三日開學七日上課 一月念六日至二月一日新舊生報名 一月念九日至三十一日試驗新生

（附注）一試驗新生時間（每日上午九時至下午四時）二新生投考時須自携筆墨及携帶上期成績報告表驗看

校址閘北寶源路 校長陳鴻璧啓 2129

上海私立華東中學招生

年級 高中初中預科一年級新生暨各年級插班生 考期 陽歷二月二日 轉學 凡特有相當轉學證書及成績單者准予免試 詳章 函索即寄 校址 上海愛而近路二十七號

招生委員會啓 2085

上海證券物品交易所股份有限公司召集第十六次股東會公告

本所定於十七年一月二十九日（即舊歷戊辰年正月初七日）午後二時在本所市場開第十六次股東會 其入會證選舉票等件另行分送外凡我股東務希屆時到會至盼投票過戶等事業已照章停止合并聲明

理事長虞和德謹啓

中國國民黨中央執行委員會宣傳部通告

爲通告事案據中央常務委員會臨時會議議決中央黨務由組織宣傳海外三部暫行維持茲於本月十二日在首都丁家橋中央黨部開始辦公以後凡有關於宣傳事宜逕向本部接洽可也特此通告

十七年一月十七日

中國通商銀行總行廣告

[illegible]

中華書局發行

聚珍仿宋版印 **資治通鑑** 賽宋紙一百冊 特價二十元 定價三十六元 郵費八角

資治通鑑爲國史第一偉著治國史者必讀之書惟坊間無大字善本舊刻精印不惟難得抑且價昂學者苦之本局特用聚珍仿宋版精印大字二號小注三號長體如左

十六年初命齊大夫田和爲諸侯 田氏自此遂有齊國田和是爲太公

聚珍仿宋版印 **續資治通鑑** 附明紀 賽宋紙八十八冊 特價十八元 定價三十二元 郵費七角

續資治通鑑以畢沅著爲最佳惟刻本甚少明紀僅一刻本且甚窳陋本局精校刊行版式字體與資治通鑑一律尤爲完璧

書品長七寸四分之一闊五寸四分之一
書根印書名冊數

讀通鑑論 附宋論

王夫之讀通鑑論宋論識見卓絕論斷精切爲讀通鑑者必需之參考書本局根據船山遺書本用聚珍仿宋版精印三號字極醒目

共十八冊 定價六元 特價三元五角 郵費一角半

（丁223）

上海特別市農工商局布告

第二十六號爲布告事照得本局根據本特別市暫行條例第二十七條第一項之規定擬具公司商業註冊暫行規則呈奉 市長核准本十六年十月起舉辦本市公司商業註冊布告施行在案本月十日奉 市長令開案奉 國民政府訓令以全國註冊局業已成立所有於市公司商業註冊移交該局辦理等因奉此遵自即日起本局不再收受公司商業註冊案件除將已未辦結案件移交該局接收辦理外凡經本局核准註冊執照之公司商號可持同本局所發執照逕向該局換取新執照仰該公司商號等知悉特此布告

局長潘公展

中華民國十七年一月二十一日 2124

一 實行總理建國方略建設大上海
一 建設廉潔的市政府
一 市政進行市政府與市民有共同責任
一 努力建設大上海爲全國模範市
一 市政府是替市民求幸福謀利益的
一 市民與市政府要有合作的精神

「你看、這個又肥又俊的孩子、他爲什麼捧住**永安堂虎標八卦丹**呢、難道這樣强壯的孩子、也不能一刻離開八卦丹麽。」

「不是這樣說、因爲他的母親、當他未生以前、患了痫疾、口氣甚臭、致令他丈夫、不敢逈邇、因此發生不少悞會、愛情日趨破烈、將要演離婚的慘劇了、後來好在服了**永安堂虎標八卦丹**、痫疾已愈、口臭遂除、夫妻倆、才知從前的悞會、都由而起、不特愛情回復原有地位、比前更覺甜密了、因愛情甜密、才生出這個肥俊可喜的兒子來。」

「你想、如果沒有八卦丹、則痫疾不愈、口臭難除、口臭不除、愛情不生、愛情不生、又那裏能生出這個兒子來呢、所以他這個兒子、簡直可以說是**永安堂虎標八卦丹**賜給他的、」

「現在他捧住八卦丹、好似表示他深刻的紀念吧。」

上海北四川路老靶子路口 **虎標永安堂** 電話北二七三六號

時報編輯部遷移廣告

本館編輯部於一月念五日遷至浙江路念五號洋房二層樓（四馬路北小花園南坐西朝東三層樓大理石門面洋房）請送稿諸君送至該處爲禱營業仍在舊址

國內紀載

●四次會議開會有期

◉四次會議擬定勘(二十八)日先開預備會議、在滬各委員即將來寧、(南京二十六日下午八時電)

◉蔡元培今晨抵寧、(南京二十六日下午一時電)

◉蔣總司令因接滬電、譚主席何總指揮等定今晚返寧、故中止赴滬、昨日所備專車、已奉命取消、(南京二十六日下午五時電)

●中央常務會議

◉中央黨部第一百十六次常務會議、㈠浙省黨部派改組委員陳希豪洪陸東先往接收、㈡雲南黨員張䄂呈請淸黨、決令龍雲厲行淸黨、㈢浙省溫嶺黨員請改孔廟爲總理紀念堂、決由中央黨部另籌辦法、㈣浙省黨部呈送共產自首條例、決交組織部審查、㈤湖北漢口代表選舉執監委員、決由秘書處查復、㈥南京市各標語、在四次會議以前、一律取消、(南京二十六日下午十時電)

●馮軍向順德進展

◉劉鎭華電蔣介石、自克復長垣濮陽後、即飭第一軍萬選靑部進攻淸豐、第五軍徐鵬雲部逼攻內黃、頃據萬軍報告、灰(十日)日六時、完全佔領淸豐、又鄭州電、孫連仲鄭大章部已將磁州邯鄲肅淸、向順德進展、(南京二十六日下午十時電)

●廣州銀號半數停閉

◉馬均信・和豐・福祥・鉅德・等七大銀號停閉、虧款達二百餘萬元、養(二十二)日復停閉數十家、已及銀號之半數、織造行亦停閉十餘家、(香港二十六日下午八時電)

◉粵財廳佈告、限二月底禁絕下則小押店、(香港二十六日下午八時電)

◉市政廳恢復贌料委員會(香港二十六日下午八時電)

●何春帆部出發東江

黃埔虎門戒嚴截捕共黨

◉新編第六師何春帆部完全出發東江、有(二十五)日抵石龍、宥(二十日)日到惠城、(香港二十六日下午八時電)

◉陳濟棠電、五華傷兵三千餘、無衣無藥、請速派醫携藥往救、並請給棉衣三千套、以便發給、(香港二十六日下午八時電)

◉黃紹雄令組西路軍政治訓練處、委黃華表爲主任、(香港二十六日下午八時電)

◉黃埔虎門養(二十二)日施行水陸戒嚴、截捕共黨、(香港二十六日下午八時電)

◉鹽商公會電請速剿坪石共匪、(香港二十六日下午八時電)

●長沙已安定

◉長沙廿五日來電云、武漢軍十三軍之一連、今晨入市、其餘部及第七軍午後三時入市、第三十八師長李抱冰出示布告、維持治安、令商民安堵、現市內平穩、市民稍定、日僑無恙、(東方社二十六日上海消息)

◉白崇禧有(二十五)晚七時到長沙、葉開鑫全部在後側被三路繳械、葉蹤跡不明、政委會因日輪代葉運械彈赴潯、遭沉沒、令甘介侯向日領交涉、(漢口二十五日國聞社電)

◉葉開鑫運械彈輪、係號(二十)晚七時在潯上游二十里、被大吉丸撞沉、由大吉丸救起三四十人、聞此案押輪副官向潯日淸公司詰問、已大體解決、(漢口二十六日國聞社電)

◉總商會籌借軍事用款、已交五十萬、(漢口二十六日下午三時電)

◉岳州來電 各報館均鑒、捷報、唐部餘孽何鏈周斕李品仙劉興等、於上年十月退長沙後、潛等仰體政府德意、許與自新、准其照舊供職、編立三軍、其他唐生智所屬殘之不法軍隊、收歸軍會分別遣[illegible]留、信使往還、將有成議、不意北方軍閥、從中播弄、接濟該逆等鉅款、竟欲組成六軍之多、遂敢頑梗命令、使政府縮減軍備減輕人民負担之主張、完全破壞、必至財政破產、共黨乘機煽惑、釀成大亂不可救拾、潛等奉命專征、服膺本黨主義爲國家存亡與民衆利害計、芟除障礙、義無返顧、妥集中部隊、開始進攻、十七至十九日佔領岳州、平江敵人主力、集中沿汨羅江之線、乃令於號(二十)日各軍一致達到汨羅北岸、馬(念一)日進攻、而葉開鑫之一部亦受軍閥金錢賄買、突然叛變、由我右翼繞出正面後方、襲擊我第六軍、經該軍極力扼止、未至擾動全部、我第三路第七第十九兩軍、自十九日擊破敵第八軍後、渡過汨羅南、岸第十三軍同時由吾口張家陂渡河、與敵主力鏖戰四日夜、於養(念二)日午後、完全將敵主力擊潰、敵大部向長沙方面狼奔、一部向瀏陽方面鼠竄、現我軍正猛力迎擊中、長沙收復、指日可期、此舉由我先總理精神默相、用能將士用命、獲此大捷、除戰鬬詳情另文呈報外、謹電奉聞、程潛白崇禧叩、

●武漢勞資條件取消

◉湘鄂政委會布告、前總分各工會與廠方所訂苛刻條件、着一律取消、惟在新訂條例未公布前、勞資兩方、均須保持和平、如違即以擾亂秩序違抗命令論、(漢口二十六日下午三時電)

◉俄商協助會、正由甘介侯查辦中、封否未定、但三俄人決定驅逐、(漢口二十六日國聞社電)

●奉方將領議畢出京

楊宇霆繼韓麟春任

◉府方昨日會議結果、對軍事攻守兼施、責成各將領隨機應變、因京漢線大名魯西等處戰事緊急、奉張令各將領速回防次布置、故褚玉璞已傳令備車赴大名、張學良明後日回保定、張宗昌專車亦已升火、至政局方面、據云將通令各省議會選派代表、給資來京、有成立臨時國會、辦理選舉、修訂憲法說、內閣將局部改組、(北京念六日下午三時電)

◉褚玉璞今晨一時出京、張宗昌今午回魯、孫傳芳張學良早晚各回防、(北京念六日下午七時電)

◉軍界領袖與閣員之會議、並無如預料之重要政治決議、聞決令張學良褚玉璞張宗昌各回陣線、會議已告竣、張宗昌孫傳芳褚玉璞已各回司令部、準備對馮之攻勢、據確訊、會議中對政治各事、已商得同意、各員均允贊助張作霖提議應改之各事、至其實在情形、宦場尚未有發表、(北京二十六日路透電)

◉官場宣稱、楊宇霆被任爲第三第四軍司令、以繼韓麟春之任、楊仍將任參謀長、在北京保定分時辦公、茲定二十八日赴保定、此足證對馮戰事、決議積極進行、(北京二十六日路透電)

◉萬福麟部奉命向順德以南增援、將聯絡念九軍反攻、(北京念六日下午七時電)

●常錫軍隊調滬駐防

◉第十三軍三十七師第三團全部、載車二十八輛、今晨十時開往滬南、(無錫二十六日下午一時電)

◉第十三軍三十七師第四團、定今晚開滬駐防、(常州念六日下午五時電)

◉十七軍副軍長杜起雲、因海州前線近無戰事、特抽空赴滬一行、今日已抵鎭、准晚車往滬、(鎭江念六日下午七時電)

●各方電訊

◉路訊、日商輪三林丸漾(二十三)日開始航行海州上海間、(徐州二十六日十一時電)

◉徐東匪首馬連科等、率殘匪三十騎、竄往徐西、(徐州二十六日十一時電)

◉宥(二十六)日酉刻、車務總管陳永淸、偕交通部洪秘書長、及路政司長趙世瑄到杭、(杭州二十六日下午七時電)

◉北京大雪二日(北京念六日下午三時電)

◉第一師宥(二十五)日槍決盜犯季豹子等五名、(蘇州二十六日下午七時電)

◉奢侈稅實行縮減範圍、僅就京兆區下月先行試辦、(北京念六日下午七時電)

◉禁煙局辦理不善、決由三四方面軍警廳與財部聯合改組、(北京念六日下午七時電)

◉鄭謙今日謁張作霖、(北京念六日下午七時電)

●楓涇共黨鎗決兩名

◉在楓涇鄉捕獲之共黨吳子軒一名、寢(二十六)日申刻在松江南郊槍決、陸龍飛一名、解往楓涇槍決、尙有陸龍淵平春海陸阿小陸金山等四名、仍押團部、(松江二十六日下午八時電)

◉楓涇軍隊下鄉勦捕共黨情形、已誌昨報、茲補錄公安局長呈報、獲犯吳子軒供詞、省政府及地方團體電文於後、

▲公安局長之呈報 松江公安局長程季英呈報南京民政廳水陸公安管理處文云、呈爲呈報楓涇匪黨業已破獲、仰祈鑒核事、案查青浦發源之共匪、漸次蔓延、侵入楓涇附近各村、肆行擾亂、焚殺情形、日有所聞、節經電呈在案、局長赴楓視察、以一連兵力、委實不敷防勦、回松秉承戴縣長、商請趙團長、再加派兵士一連到楓、並按照區圖探得匪窟各村、熟籌圍勦方法、須水陸並進、蒙趙團長允許、即派薛團附於十八日赴楓、十九黎明照原定計劃、分水陸包圍、向林家浜包圍、陸路由薛團附率領、沿鐵路向土地堂前進、匪黨開鎗拒捕、互擊一小時、獲匪吳子軒・陸龍飛・平春海・陸阿小・陸龍淵・張金山等多名、及鎗械證物、解送團部、匪黨在將家浜設總機關、軍警進勦時、初時抵抗、旋因不支、紛紛潰退、黨魁袁世釗率匪渡河向靑浦境逃去、

▲吳子軒之供詞 獲犯吳子軒供、年二十一歲、靑浦章練塘人、黃埔第五期步兵科畢業、袁世釗叫我入共產黨、現共產軍已組成七隊、我率領第一隊、第二隊長爲王子琴、屈家浜人、第三隊長顧桂龍、徐家草人、第四隊長曹叔明、第五隊長曹毛木、俱新浜人、第六隊長徐賓、第七隊長陳明、俱上海人、約定元旦攻松江、松江南門外三里枯廟、有我們的機關、松江王濟才侯紹裘上海陳鐸及不知姓氏之四人、在鄉間運動農民、城裏組織工會、爲松江內應、都是他們主持的、攻松時、用紅布繫頭爲號、放械、再封司令部團部縣政府公安局等處槍械、攻下高陸三嚮、一准備、二出發、三暴動、先封教導隊後分一部份武裝黨員繳楓涇公安局械、官吏地主劣紳交農民公判、我黨滬杭總指揮叫陳亨、我沒有見過、所以不知其何處人、此地鄉下殺死八個人我未同去、是王子琴同上海工人去殺的、陸龍飛是我黨裏的書記司令、陸企雲並不在我們一淘、我同陸龍飛各有手槍一支、被捉時爲兵士繳去、新浜裏姓曹、我同曹毛木及叫不出的一人、借過餉銀八百八十六元、別處借餉、我不知道、袁世釗在打將家浜時逃脫、其餘我不知道了、

▲省政府指令與地方團體電 楓涇附近自發現共黨擾亂後、前經戴縣長程公安局代電呈報省方、前奉民政廳之指令云、「寒(十四)銑(十六)兩代電悉、查此案前據該縣戴縣長程局長先後陳報到廳、當經分別飭即負責防緝在案、據陳該匪徒等竟敢搆械圍繳保衛團槍械、並刦掠米船等情、似此意存暴動、擾亂後方、實屬不法已極、仰速遵照前令、會同鄰村、切實防範、負責緝拿案內各匪、依法解辦、毋任逃逸、切切此令」、聞前日又有密令到松、係抄送金山青浦縣長公安局長一體遵照、大意謂「共黨在各該縣境搗亂、應速防剿、毋縱干咎」云云、楓涇市政局商會電松云、「趙團長戴縣長程局長均鑒、楓涇共匪雖獲數人、而巨魁未獲、槍械尙未起出、現距楓東北鄉十餘里附近、仍有秘密集會等情、行踪出沒無常、鎭上僅駐一連、人心依然惶急、懇請迅予加派兩連、以資搜剿、期早撲滅、迫切電陳、伏維俯准、」趙團長接電後、復經加派兩連、由欒副營長(編池)率領、於廿四日開楓駐紮、

●由太原到邯鄲聞見

津訊、有晉籍商人回晉料理商務、往返一月、昨(十二)日歸津、據所談途中聞見有足述者、彼往太原僅三四日、山西軍事政治情形、概無聞知、惟可言者、太原表面、一切照常、外縣更似不知有戰事者然、惟雁北十三縣陷於兵災、晉南則負担捐稅獨重耳、在太原聞閻錫山輕易不見客、一切事務、多爲溫壽泉趙戴文二人負責辦理、並聞晉軍動作、仍極忙碌、太原亦傳各路將大舉反攻云、各方代表仍雲集太原、所拘奉方將領于珍、聞住某公司內、而據政界人談及、閻對涿州之晉軍極焦慮、由太原動身後、係由東陽關赴邯鄲、東陽關以內、晉軍不少、搜查行旅亦極嚴重、及出關、則爲豫境之武安陟縣、屬天門會範圍、縣知事皆天門會所派、搜查旅客猶嚴、天門會衆、皆便衣帶手槍、搜查時、如認爲形跡可疑、即扭送會所處辦、天門會有一奇政、爲嚴禁吃烟、任何烟皆禁、遇吃香烟者、即鞭打罰款、迨至邯鄲、則改爲紅槍會、此地已有奉軍、但人數不多、多數爲直魯軍、由邯鄲即有火車可乘以至石家莊、邯鄲軍隊搜查過客、亦十分嚴厲也、在邯鄲聞軍界人談、濮陽(即開縣)一帶戰事激烈、孫殿英軍殊爲吃力、南方軍隊、係自開封渡河來者、惟不能確知爲何人統率之部隊、聞彰德直魯軍、已紛紛調赴大名、直魯軍近日全集中於大名、彼間戰事、似極關重要也、在車中聞前線歸來之兵士談及衛輝狀況、宛然涿州第二、蓋城內爲直魯軍任增祺、而豫軍之梁鴻愷等部圍之、已數十日矣、任爲毅軍米振標舊屬、在衛輝所攜兵士不多、此事如何解決、尙不可知、車過順德、知彼間奉軍頗多、總有一師以上、俱駐車站一帶、蓋城內屬黃沙會所占、而奉軍此番竭力與「會」言好、故只居城外云、

●杭州傷兵風潮一瞥

去冬先後運杭之傷兵、不下一千餘名、在西湖昭慶寺、設立軍事委員會後方病院、另設分院於西湖寶石山、殘廢兵均寓昭慶寺、傷兵寓寶石山、各醫官醫兵等、亦同寓寶石山、院長徐定鎏、浙之遂安籍、副官石某、徐院長自就職後、約束各傷兵甚嚴、凡在外有不法行爲、一經查覺、立予責打、傷兵尙無在外滋擾情事、去冬杭縣商民協會常務委員孟祿久等、發起慰勞傷兵游藝大會、在西湖娛園連開三天、所獲券資、除開支外、分給各傷兵、每名約一元有奇、二十日(即舊歷十二月二十八)下午、各傷兵以所給數目太少、表示不滿、杭縣商民協會特派代表兩人、向徐院長石副官接洽、與傷兵代表申述一切、不料談判決裂、毫無結果、旁晚石副官擬將傷兵爲首之二人、責以軍法、於是激動衆怒、一呼百應、將昭慶寺四面包圍、石副官電憲兵營長王錫鈞、派憲兵一排、到場彈壓、維持秩序、因傷兵過多、憲兵亦無法調解、石副官被傷兵毆傷、抬赴就地旅館、傷勢頗重、各傷兵又搜索院長、幸徐定鎏見事不妙、由辦公室上屋逃入該寺僧臥室、借穿袈裟一件、扮作和尙、雜入僧衆、乘隙逃出、向軍事廳報告、蔣伯誠廳長立電駐南星橋第一路總指揮部步兵第五十八團長桂永淸、派兵一營、馳往彈壓、時已薄暮、各傷兵借用鎗械數枝、在昭慶寺一帶、放有步哨、早已戒備、五十八團官兵、即在附近操場暫駐、與軍事廳代表、往傷兵方面代表接洽調解、條件凡二、㈠對各傷兵慰勞費、允予酌加、㈡更換院長、各傷兵以目的已達、風潮始平、蔣伯誠廳長以該院長徐定鎏、辦事操切、以致發生風潮、惹起西湖鄉居民無謂之虛驚、業已呵派本廳倪軍務課長、代理院長、一面電寧報告一切、

續訊、軍事委員會第二後方病院傷兵公告杭州各界、否認杭州縣商民協會慰勞傷兵游藝會、所有游藝券資、主張移充地方慈善公益之需、傷兵槪將是款退還、

◉西湖岳墳馬東林等被捕

▲密探報告有共黨嫌疑

杭州搜捕共黨、甚爲嚴厲、惟陰歷去臘、共黨仍圖謀活動、軍事廳密令公安局、加緊防緝、二十日下午、公安局據密探報告、西湖岳墳馬東林等、受共黨委託、密謀蠢動、當經章一定局長、偵探長金然、派探員十名、馳往岳墳捕拿、獲住馬東林等三名、馬氏係該地攻山業主、既富積蓄、尤爲地方上之著名人物、經公安局略加審訊、解送浙江特種刑事地方臨時法庭、依法審理、

◉浙省鎗決共黨七名續誌

▲宣布之罪狀

浙江特種刑事地方臨時法庭、自受理共產黨嫌疑犯案件後、第一批槍斃共犯林志勤一名、第二批槍斃共犯胡友生・葛漢臣・曹阿棠・項志成・張桐・樊仲甫・趙濟猛・朱効巡等八名、第三批槍斃夏湘蘭一名、均誌前報、第四批槍斃史學章・徐進仁・鄭桐・徐獨孚・張農・潘小妹・董子興等七名、亦已誌昨報、該庭布告、於二十三日起、停止辦公三天、所有各嫌疑犯、於二十六日爲始、繼續提審云、茲補錄槍斃史學章等七名宣布罪狀如左、

㈠布告第七號、爲布告事、照得共產黨徒、圖謀擾亂、迭經嚴加防範、仍復秘密進行、怙惡不悛、殊堪痛恨、上年十二月十日、在省垣趙衙弄、西牌樓、西湖飯店等處、偵獲共黨要犯多名、並搜出證據多件、解送本處審理、訊明史學章在共黨素稱活動份子、派充杭縣常務委員、主辦重要事務、暗設機關於本城西牌樓三十二號徐進仁家內、不時召開秘密會議、或臨時指定地點、計劃暴動進行、徐進仁素業印刷、担任共黨杭縣常委、混入報館傭工排字、實則在西牌樓寓所、共策逆謀、並担任該黨印刷事務、鄭桐向以行醫爲業、亦係共黨杭縣常委、匿居本城趙衙弄新設機關內辦事、並担任各方會務進行、錢獨孚向隸軍籍、自入共黨後、被任爲省軍秘書、潛往喬司皋塘等處開會、頗稱努力、不數月改任爲杭縣執行委員、負軍事全責、組織農工各軍、以爲叛亂之基本隊伍、該黨最近計劃、預計一月內各方之響應、而閘口・良山門・西鎭喬司等處、均已派人負責、希圖大舉於一時、此皆載諸史學章所繕之報告書中、而爲最確之證據、設或破獲稍遲、則杭垣勢將演成第二廣州、危害何堪設想、業經呈奉省政府核准、將史學章・徐進仁・鄭桐・錢獨孚等四名、一併處以死刑、茲於本月二十日、在陸軍監獄、提犯驗明正身、執行槍決、凡我民衆、須知共產黨徒、殃民禍國、罪不容誅、除暴安良、法無可恕、愼勿誤被誘惑、以致身罹重辟也、特此布告、咸使聞知、㈡布告第八號、爲布告事、查共產黨肆惡、危害地方、秘計陰謀、迭有發現、以本庭審理案件所得證據言之、該黨擬以浙之鄞縣・奉化・慈谿・餘姚・上虞・紹興等縣爲根據、先施暴動、而於鄞奉兩邑、尤爲彼黨所重視、以是煽惑鼓動、亦時有所聞、十六年十一月間、有奉化縣逆黨董子興一名、偕同同黨、赴縣屬松嶺地方、施行秘密工作、路經風弄、適爲巡哨省防軍相値、因其形迹可疑、實施檢查、于所携篋夾內、搜獲共產黨省委通訊、紅旗創刊、各縣情形調査表大綱、共產黨人登記表、黨員名單、組織表等、因將人證、一併送縣、轉解到庭、迭經提訊、該犯本爲國民黨黨員、曾充奉化縣黨部宣傳部長、被捕時充任農民部長現職、輒敢於淸黨後、以黨部重要職員、爲共逆基本根作、律以黨員背誓條例、已屬罪無可逭、況在該逆黨中、亦膺要職、又招致周世庸等、爲之幇助辦事、開會宣傳、進行甚力、似此狡詐性成、秘謀不軌、寄身黨部、藉售奸欺、非嚴刑懲處、何以肅黨紀而遏亂萌、經於本月二十日、呈奉省政府核准、執行槍斃、除同案人犯、應俟續訊擬結外、合將該犯罪狀、出示布告、俾衆週知、此布、㈢布告第十號、爲布告事、照得共黨猖獗、放火殺人、罪惡彌天、死無足蔽、乃查張農一名、受滬上共黨指揮、化名石舟、於上年七月來杭、主持共黨高級黨部重要事務、在四宜亭設立秘密機關、担任湖墅方面秘密工作、向米業工人、宣傳運動、勾結多端、並在湖墅沙河弄、設立通訊處、密謀暴動、當由偵緝隊査覺、在馬市街黃醋園巷、將該犯拿獲、當場搜出逆證多件、案經訊明、供證確鑿、實爲共黨重要份子、似此大膽妄爲、甘心作惡、實屬罪無可逭、呈奉省政府委員會議決、處以極刑、除於本月二十日、將該犯張農一名、提庭驗明正身、押赴刑場、執行槍決外、合將罪狀宣布、俾衆週知、特此布告、㈣布告第十一號、爲布告事、照得共逆還凶任意焚殺、行爲慘酷、擧國驚惶、乃查潘逆小妹、又名永標、與頑無良、甘心作惡、密受共黨加委爲寧紹台農民自衛軍副指揮、借農民協會名義、肆行擄刧、層出不窮、此次浙東共產暴動計劃、該犯實不畏死、又爲寧波洪塘方面負責之人、既犯盜匪行爲、又負共黨暴動重責、實屬膽大惡極、罪無可逭、案經訊明、供證確鑿、呈奉省政府委員會議決、處以死刑、除於本月二十日、將該犯潘小妹一名、提庭驗明正身、押赴刑場、執行槍決外、合書罪狀、俾衆週知、用昭炯戒、特此布告、

◉杭州鎗決匪犯竺二超

浙西各縣、去冬刦案迭出、經軍警勦辦後、盜匪稍爲歛跡、盜犯竺二超、在浙西各縣、犯案纍纍、復敢於去冬在杭州大塔兒巷、行刦前海寧海塘工程局長鍾元棣家、同夥孫連淵、先遭捕獲、早已槍決、該犯竺二超、亦被杭州市公安局拿獲、解送軍事廳、於二十一日下午四時、綁赴淸波門外槍斃、茲錄浙江省政府軍事廳之布告如下、爲布告事、軍事廳案據杭州市公安局、獲解大小塔兒巷唐鍾兩家刦案內匪犯竺二超一名、請訊辦等情前來、當經飭處、詳加鞫訊、並傳各被害人證、暨提前獲共同搶刦、先已供出竺超爲首之孫連淵、分別質訊、據孫連淵供稱、搶刦唐鍾兩家、均由竺超爲首、指名去搶唐家時、則與竺超分門把風、去搶鍾家時、則由竺超與章子靑、同另一姓孫的進去、搶來東西、由竺分給我、及被害人等供指該犯竺超、係帶槍進去、確在場搶刦各等語、該犯始無詞以辯、並據該犯供在江干海月橋地方、結夥連刦、並又詐欺取財、實屬膽大妄爲、愍不畏法、茲經詳加研鞫、環質證明、應照懲治盜匪暫行條例、第一條第十三款處以兩個死刑、又依刑律第三百八十二條、處以五等有期徒刑十個月、並援刑律第二十三條第二款、執行一個死刑、褫奪同律第四十一條所列公權全部終身、茲於本月二十一日提赴淸波門外、執行槍決、除逸犯飭屬緝獲嚴辦、暨起贓物、准由事主具領外、合行布告週知、以昭炯戒、特此布告、

●津浦隴海交通近訊

徐州通信、津浦路自十八日起、加開徐浦間三四次尋常快車一班、計下行三次車上午七點徐州開、上行四次車下午十點二十四分徐州到、原有徐蚌間之客貨混合車、爲十三次車、下午三點徐州開、十四次車下午一點徐州到、惟時間尙難準確、隴海路局布告、東段海埠、現由日輪三林丸搭載乘客赴滬、航線由大浦至上海、準舊歷正月初一日開駛、(一月二十一日)

◉德州撞車慘案

本月十四日下午一時、由津南下特快車、與臨城北上兵車、在德州相撞、機車及客兵車均出軌、所載乘客官兵、死傷數百、爲自來未有之慘劇、兵車所裝軍火等同時爆發、肇禍之由、係兵車北開時、未遵路章、並無路簽、強逼司機開車所致、

●奉天商店多歇業

▲受重稅及紙幣跌價之影響

奉天通信、奉垣商業、近以時局影響、及紙幣跌價、匯兌阻滯、各業均感不振、加以當局強派物價、官

上下千秋

◉應變

裳裳投稿

時局之變幻無窮。處置之者苟能應之以轉移。則雖至變幻無常。不特不足以阻滯吾之進行。更足以之而收效。故知其時變者。可與爲成。不知時變者。雖與並立。試觀古今來之建大功者。孰一非識其時變以應其事耶。年來吾國之變幻亦多矣。以其變幻之無窮。故軍政諸策。亦當隨之而改易。若守一不變。執一不移。則如幼孩之衣飾。強欲加諸成人之身。是雖愚魯之人。亦知其不可。故世事不懼其多變。而懼其當變而不變。際茲國事未靖。變幻迭出之時。吾國人亦能應變以圖乎。

…吃大苦、因當局不許無故歇業、平日只得忍痛維持、除此丁卯歲末、淸結帳目、賠累者竟達十之七八、勢益難以維持、故鑑於門首、黏貼停止營業、淸理帳目、及出兌之字條者、觸目皆是、而以錢商爲最、計八十餘家、當商七十餘家、糧商四十餘家、雜貨商南貨號各二十餘家、歷年營業最旺之省銀號、亦較前年減收利益金百餘萬元、最著名之老天合綢緞莊、竟賠累五十萬元、鉅商如此、小本營商、不問可知矣、各縣商況、向以糧業之盛衰爲轉移、近以官銀號舖買糧豆、幾無營業可做、倒閉者層出不窮、本溪遼陽等縣錢莊均歇業、市面衰頹、達於極點、各地商會長、覩此情形、現多來省晉謁省長、圖謀救濟之策、據日商會調査、謂年後不能開市者、至少有五百家、其原因確係担稅過重、(售出一元須担捐稅二角餘)及奉票跌價前途極爲堪慮云、(一月十五日)

●武漢嚴密防共

▲實行聯保辦法

漢口通訊、武漢檢決大批共黨、已誌昨報、當局因共黨不時騷動、故特嚴密防範、現由公安局與衛戍司令部擬訂五家五人聯保辦法、並發出佈告、市民發見共黨、隨時舉發、玆將聯保條例錄次、

▲實行聯保條例 ㈠五家聯保、以左右鄰居爲原則、如實有困難情形時、得如其他地點覓保、㈡無聯保者得用舖保(保狀由本局印發)㈢任有文武機關職員、免用聯結、但須各機關填發證明書、(證明書由本局印發)㈣傷兵得免聯結、另備傷兵册登記、以便查考、㈤無聯保並無舖保者、列於另册、分別情節、施行左列之處分、(甲)監視隨時檢查、(乙)驅逐、(丙)拿辦、

●楊森軍退出沙市

漢口通訊、鄂西方面因電報不通、眞相不易明瞭、魯滌平軍長由仙桃鎮返漢後、十九日帶同參謀長彭新民、副官長喻先明、及隨從數十員乘輪西上、後方事委行營秘書長魯魯山秉承副軍長張輝瓚辦理、又據沙市十九日外人無線電、楊森在沙市之殘部、因魏益三軍到沙、該軍不能支持、均向宜都退郤、又在宜都之楊部四千餘人、連日肆行搶刦、騷擾不堪、鄂西及襄河一帶自被楊軍佔據後、省方對於各處政務、不能過問、其原由省派往人員、均被迫走、現楊軍紛紛撤退、湘鄂政委會特將各縣長委任、以期隨軍到任、計所委者宋繼武潛江縣長、李誠華石首縣長、高季浦松滋縣長、唐啓虞枝江縣長、朱賡元宜都縣長、唐先徵江陵縣長、嚴紹陵宜昌縣長、(一月二十一日)

續訊、討楊各軍、前進情形、頃據沙市來電、謂楊軍因魏益三部進逼、已急速退郤、另據二軍政訓處二十日自彭市河來電、謂該軍第六師黃羅兩團、於二十日下午二時攻克荊沙、楊軍駐萬城者、向宜昌方面潰退、戴師長二十一日進駐沙市、又二軍駐滬辦公處、二十一日接仙桃鎮來電、稱我軍於號下午五時克復沙市、各軍長擬即進駐仙桃、馬日繼續前進、楊部王口兩師、派代表前來輸誠云云、(一月二十二日)

說說這位范君

(蒼松)

際此新陳代謝之年關、躬逢南戰北征之盛會、似乎少不了可采的新聞、作通信之資料、然而說說容易、拿起筆來、實在爲難、就是作起居注、算濫帳、當留聲機、亦要多少有些關係、或者有些趣味、方值得報上一登、看報的先生們一讀、不然、便連這一欄篇幅、幾張稿紙、都有些對牠們不起、

然則我這篇要說些甚麼、最近不是死了一位范靜生嗎、他雖不算得頭號要人、可是『官』也做過幾次閣員—總長—了、『名』也够上名流了、在民國十餘年中倒袁一幕、他也曾隨著他的老夫子梁任公參加活動、做過廣東軍務院駐滬代表、黎段時代府院風潮、他也曾替干木先生抱不平、對著老黎拍過棹子、總算舞台上一個『硬裏子』脚兒、一旦天上修文、人間絕響、他的大名小史、已在北方各家報紙上占了相當的地位、『范源濂逝世』五字、足够一段新聞的題目、上海報、我們是看不見的、京津的報、郤差不多家家如是、再加上梁啓超熊希齡等發起追悼、四處徵文、更顯得有聲有色了、我也寫上幾句關於范君逝世的情形、我只能記其簡要、即㈠存年五十二歲、㈡陰歷十一月末尾那一天死的、㈢病是便血症轉的腹膜炎、㈣家有白髮老母幼女孤兒、㈤家道小康、還有乃弟旭東、是久大公司經理、長於理財、身後無慮、其餘諸事、聽說他的好友熊梁諸君正在代編行述、我也不必多贅了、

「范源濂逝世」、無論甚麼報上、都看得見這幾個大字、但是我始終不曉得「范源濂」是何許人、後來一打聽、才知就是「范源廉」、然而他的姓名三字、只有兩個三點水、(范字・源字・)並沒有第三個三點水、所以追悼的人雖是不少、慕名的也不爲不多、他的大名是幾個甚麼字、郤一直混寫了十幾年、直到蓋棺論定還沒得個明白、

曾記得十餘年前嚴幾道博士、因爲北京的一家報上、屢稱他爲嚴畿道先生、他大憫、便在另一家報上登一啓事、說『僕字幾道、乃有改爲畿道者、令人作嘔、』原來畿道二字、在北京人郤是耳熟能詳、因爲前淸有京畿道監察御史、西城一帶又有『中京畿道』、『東京畿道』、『西京畿道』等等街名、而『幾道』二字、在嚴博士雖有『幾於道矣』之深意、在一般學問知識程度差此的人們、則反以爲不可解、甚而至於疑心『幾道』爲『畿道』是押牌九的用詞、嚴博士必不至以此爲號、豈知大謬而不然、范源廉如何代改爲范源濂、雖未能深考、以意揣之、不過是上兩個字的三點水、連帶而及、猶之從前的松滬護軍使、報上照例是寫淞滬護軍使、多一個三點水、是普通的錯誤、以訛傳訛、也不能專怪一家、不過范君既逝、我們應當順便給他更正一下、

各報說他是湖南湘鄉縣人、曾國藩的貴同鄉、這好像也是錯的、我記得在前淸學部看見他的履歷、是湘陰人、左宗棠的老鄉親、他幼時在湖南省垣時務學堂做學生、那時正是梁卓如做總教習、所以有師生之分、而梁君挽他的對聯、所以說、

及門中從我間關亡命逾十人、幾傷心漢臯喋血、湃海招魂、碩果憖遺、急景凋年今並盡、

歸國後與君戮力斯文垂廿載、忍回首廠甸講帷、瓊華書府、同舟未濟、異時聞笛祇增哀、

上聯是說的庚子漢口之難及丙辰洪憲之役雲南起義的事、都是湖南人居多、又一大半是時務學堂的弟子、梁氏門中文有范靜生、武有蔡松坡、可算不讓孔門顏回子路、可是而今個個短命而死了、他怎不對景傷神呢、下聯是說范氏充北京師範大學校長、梁爲董事兼講師、師大在琉璃廠中間之廠甸、瓊華書府是說的松坡圖書館、在北海公園瓊華島畔、是梁范等幾個籌建給蔡松坡做紀念的、

范氏自淸末留學日本歸國以後、便入學部供職、一直做到參事官的地位、參事官是五品、在丞和參議以下、司官以上、民國元年、蔡孑民爲教育總長、他就做了教育次長、隨後就升了總長、民國五年又做段內閣的教育總長、六年兼署內務、九年十年又做新內閣的教育總長、那時教育一部分的政費、已漸漸青黃不接、他拂袖而去、旋被任師大校長、就職未久、又復辭職去津、師大方面派了多少次代表前去挽留、他說『無論如何、乾脆一句話、無錢不能辦事、經費如有辦法、我決不辭、經費既無辦法、留也無用』、這倒也是實話、所以後來孫寶琦組閣、又任命爲教育總長、他始終不就職、也爲的那時的教育部愈發窮的要見鬼、他一向的定見就是『非錢不可』、

他從外洋周游回來、便由政府派充中美教育文化基金委員、這倒只合了他的脾胃、認眞從事、一直到臨危、還囑其弟旭東把基金事項詳詳細細寫封長信、報告北京委員會、亦可見念念不忘了、他的教育前提是『錢』、他郤也不學別的學閥一味胡亂主張特稅加捐專替小民增加負担、而只就洋款及特別收入上著意確定、不離乎軌道、這是可以特筆褒嘉的、

范自淸末入學部做官、便少年得意、後來遂與『教育總長』之頭銜結了不解之緣、無論何黨何派、只要一組閣、一想到教育總長、是首先注意於范氏、范氏亦來者不拒、只要經費充足他就『幹』、新閣任內教育經費漸匱、他就從此不幹、雖是爲錢、郤尙非純官僚的個人主義、家道雖亦可觀、郤大半是自己經營而來、與黎元洪同不失爲經濟家、至於教育家、郤不敢輕許、並沒有甚麼建設上的特殊成績(如嚴範孫)、制度與思潮上之改革關係(如蔡孑民)、不過一個積資最深、聯想易及的一位教育長官而已、

◉粵省決組織建設委員會

廣州通訊十三日政治會議廣州分會開第七十四次會議、主席李濟深提議、以廣東今後之建設、亟待進行、應組織建設委員會、籌養規劃一切、當經議決通過、該會組織大綱由邵元冲起草、內分七點㈠行政、㈡財政、㈢交通、㈣教育、㈤農工商、㈥公共衛生、㈦法制、關於第一點行政事項之應注意規劃改良者、是地方善後問題、地方自治、民團保甲、整理市政、農政、整頓吏治、規劃官吏考試任用、籌禁烟賭、第二點財政事項、是整理金融、力求貨幣價格之穩定、確定行政經費及軍費、組織審查委員會、地稅計劃、丈量公地、民地、荒地、第三點交通事項、是將全省交通公路事業、切實發展及完成粵漢路、第四點教育事項、是全省教育事業之計劃、編輯教科書、第五點農工商事項、是發展改良農產、培養森林、擴充試驗場、改良社會事業、第六點公共衛生事項、是收容殘廢游民、改良公共場所衛生、增進人民衛生常識、以上各點均爲建設委員會之組織內容、各項計劃、於必要時、或聘請專門人材、組織專門委員會辦理、至組織大綱全文俟起草完竣後、提交政治分會議決通過即公佈施行、

◉廣州金融近況

中華電訊社上海社廣州通訊、中央紙幣、自准許自由買賣後、市盤低漲無常、本月五六號左右、中紙價格漲至七成七八、嗣後復低跌至六成五六、市商會雖於九日召集各商團體代表會議維持、並議決請政府向各縣募款一千萬救濟、然値此民窮財盡之際、此項辦法、實不易辦到、而且舊歷年關在即、各商號多需現金週轉、因而紙幣充斥市面、故前昨兩日中紙市盤竟跌至五成六七、各物價格飛騰、人民生活極感困難、昨十四日新任財政廳長馮祝萬就職、擬於今日再召開維持中行紙幣會議、討論切實救濟辦法、因而中紙市盤今日復漲至六成三四、又聞李濟深擬向某銀行借款一千萬元、維持紙幣、以某項稅收作抵、將來能否恢復紙幣信用、須視各方軍事能否收束及政府有無切實辦法而定、且値目下財政困難、行政教育各費、多不能發出、區區借款、實杯水車薪、無濟於事、故欲救濟今日廣州之金融、非先使政局穩定、節減軍費、無他良策也、(十六日)

◉漢口日商運鹽之交涉

▲交涉員採取嚴厲步驟

▲並要求日領從嚴懲辦

漢口日商昭和海運公司經理古幡景美、在西征軍未抵漢以前、得唐生智所發准運食鹽三千五百噸之非法護照、先後私運食鹽一萬八千噸之多、西征軍抵漢之時、第一批之九千噸已經銷售、第二批之九千噸、則分存招商局及三菱公司堆棧、存在招商局之四千噸、業經武漢財政委員會沒收拍賣、存在三菱公司之五千噸、則因該公司設在日租界、古幡抗不交出、湖北交涉員甘介侯、已擬定應付辦法三條如下、㈠停止保護古幡在漢經理之昭和海運公司東方商運公司中日實業公司及其他營業機關之財產及債權、㈡昭和海運公司之船隻及其所運貨物、禁止入口出口、㈢古幡若出日租界範圍以外、其身體之安全、中國當局不能負保護之責任、甘交涉員已將辦理情形、函知駐漢日本總領事高尾亨、並要求該領事對於古幡予以相當懲罰、玆將原函照錄如左、

昭和海運公司經理古幡景美、串通唐生智、販運私鹽一萬八千噸、分爲兩批、運至漢口、其第一批之九千噸、早經銷售淨盡、其第二批之九千噸、分存招商局及三菱公司堆棧、本政府西征軍抵漢以後、存在招商局之四千噸、業由武漢臨時財政委員會派員沒收拍賣在案、存在三菱公司之五千噸、迭經本特派員向古幡聲明、如能悉數交出、即當從寬免究、詎料古幡蓄意蔽詐、難以理喻、至今不肯照辦、查食鹽爲中國國家專賣品、凡屬鹽商、均須呈准財政部並領有合法執照、始准採運、到鹽岸、須經該岸權運局驗明數量後、存放該局所承認之堆棧、聽候繳納鹽稅、方得銷售、法律具在、毫無疑義、乃古幡僅憑唐生智一紙准運三千五百噸之非法護照、擅行私運食鹽一萬八千噸之多、既未得有財政部許可、又不呈報權運局請其查驗、且私自堆存三菱公司、並不遵章納稅、顯然違背本國法律、嚴格論、早應予適當之制裁、惟爲顧全邦交起見、本特派員屢向古幡以友誼之態度、公開討論、冀其反悟、將上項私鹽全數交出、庶本案可以和平解決、則姑免訴諸法律手續、亦無不可、是本特派員對於古幡、已屬曲予寬容、無以復加、此貴總領事所深知者也、然古幡一味刁難、始則強索六十萬兩之代價、繼則聲稱非四十五萬元不辦、一若其所運之鹽爲合法商品、可以任意索價者、且古幡此次與本特派員談判之態度、且無絲毫誠意、本特派員認定古幡爲故違本國法律、若不從嚴究辦、則在華外商、皆將起而效尤、後患何可勝言、故本特派員不得不改變其原來之友誼態度、執行國際公法所賦與之權利、擬定下列各種辦法、對待古幡、㈠停止古幡在漢經理之昭和海運公司東方商運公司中日實業公司及其他營業機關之財產及債權、㈡昭和海運公司之船隻及其所運貨物、禁止入口出口、㈢古幡若出貴租界範圍以外、其身體之安全、本國當局不能負保護之責任、查古幡寓居貴租界、因領事裁判權關係、本國政府不能直接拘捕之、或直接懲罰其違法行爲、但其違法事實、既已昭著、自當貴總領事予以相當懲罰、以儆効尤、並轉飭速將上項私鹽五千噸全數交出、否則貴總領事不能不負包庇不法行爲之責也、相應函達、即希查照見復爲荷、順頌公綏、甘介侯啓、一月二十日

◉外部提議干涉賣給奉魯軍械

外交部提議請干涉德商接濟奉魯軍械案、據探報及外電均稱、德國洋行以大批軍火賣給北方軍閥、已在青島交付、事關參加內亂、亟應嚴予査究、謹將事實陳明、並附建議於後、

▲事實 北京僞政府因各賊軍軍械缺乏、難延殘喘、特於月前委託天津美利洋行濟南禮臣洋行青島禮和洋行韓此洋行等四家、在德國購買軍火共計七千三百四十六箱、價值五百數十萬元、訂明在青島交貨、分發各賊軍應用、並令各賊軍預先派人來青候領、旋由挪威商輪斯庫爾號裝載到青、於本年元日早晨八時入港、經禮和洋行派人將此項軍火卸下、交給各賊軍代表點收、計第一方面軍團領到二千二百七十八箱、內有九八式步鎗七千枝、子彈二百十萬零七百五十粒、皮帶七千副、刺刀四千九百五十把、手提機關槍十架、子彈一萬粒、計第二方面軍團領到四千零七十五箱、內有步槍二萬三千二百五十枝、子彈五百萬粒、手鎗三百五十枝、手鎗子彈九萬三千粒、帶光子彈二千粒、毛瑟匣鎗五百枝、子彈二十五萬粒、無煙藥五萬磅、計第三四方面軍團領到九百九十三箱、內有七九二式騎鎗一千零八枝、手鎗二百五十八枝、子彈十二萬五千四百二十粒、各賊軍代表領到此項軍火後、當晚裝車押運而西、此據探報所得之大略情形也、

▲建議 查天津美利洋行濟南禮臣洋行青島禮和洋行韓此洋行均係德國人經營、當此孫張諸逆節節敗退、魯直指日肅淸之際、竟以如此大批軍火供給敵方、顯係有意助亂、妨阻革命、自非尋常營利可比、擬請鈞府嚴令外交部軍委會海軍總司令部迅速詳查內容、如探報所稱屬實、應再令飭軍事委員會及財交等部將該運貨商輪及尙未成交之軍火、分別轉飭海軍及海關設法扣留、該處美利洋行等四家如有分行開設於國民政府實際統轄各地、並應由各該地行政官署立即採取查封或其他必要之處分、其勾結販賣軍火之一切中外人等亦應通令緝拿、交付刑事法庭照內亂罪治罪、一面並知會德據諸國駐華領事官令其告誡各該國商人、勿再有此種行爲、以免妨礙中國國民政府之友好關係、如右建議是否有當、仰候公決、

◉中央黨部秘書處之組織

▲各股職員姓名

中央社云、中央執行委員會秘書處、自本月七日常務委員會臨時會議決議任李仲公爲書記長後、即已着手組織、十二日之一百十四次常務會議、復決定將第四次全體會議臨時秘書處取消、所有文卷、均移交中央秘書處接收辦理、該處業於本月十三日正式開始辦公、並於是日開一職員會議、規劃處務進行手續、常務委員丁惟汾、書記長李仲公、對於工作方針及職員應行努力之點、均有詳懇訓話、現該處一面準備第四次全體會開會應議各事、一面淸理積壓文件、工作極形緊張、玆將該處職員姓名及擔任工作、照錄委派原案於後、㈠派王子壯・周炳琳・谷錫五・邱景桓・張光祖・王子弢・羅學濂・徐兆年・閻德生・暫在秘書處文書股辦事、王子壯主任議事事務、周炳琳暫代主任文書事務、(周炳琳未到以前、由邱景桓代理)羅學濂專辦速記事務、徐兆年專辦招待新聞記者事務、㈡派鄧日在文書股辦理交際事務、㈢派孟傳楹・童傳亭・羅友生・嚴樹勛・馬香如・伍耀亭・暫在文書股辦理譯電事務、㈣派陳實康・莫安初・暫在文書股辦理繕寫事務、㈤派徐思安在文書科辦理校對事務、㈥派劉善韶・葉實之・暫在文書股辦理管卷事務、㈦派徐弘士・何惠民・吳觀海・金佩璐・謝肇強・暫在文書股辦理收發事務、何惠民・謝肇強・徐弘士・專辦摘由、吳觀海專辦收文、金佩璐專辦發文、㈧派干心澄暫時主辦印刷事務、沈述之・溫叔萱・曾兆齡・張守銘・李卓民・暫在印刷室辦理繕寫事務、㈨派賀世縉暫時主辦會計股事務、任一鳴・李承傳・孫亞吾・在會計股辦事、㈩派沈廷綬暫代庶務股主任事務、陳遂初・陳景陶・張燕南・暫在庶務股辦事、

◉江蘇各縣市臨時執監委員撤消

▲中央組織部效日通電

中央社云、中央議決由組織部接收江蘇省黨部臨時執監委員會後、(組織部當即派鄭亦同前往接收、至江蘇各縣市黨部臨時執監委員、亦由該部電令撤消、原電、照錄如下、江蘇各縣市黨部各縣縣長均鑒、江蘇省黨部臨時執行委員會臨時監察委員會、經中央議決、由本部派員接收在案、江蘇省黨部臨時執行委員會臨時監察委員會、既已取消、所有由該會派出之各縣市黨部臨時執行委員監察委員、應即撤消、其各縣市黨務、着由前江蘇省黨部特別委員會所產生之各縣市黨部特別委員會暫時維持現狀、聽候改組、特此電令、仰即遵照辦理、是爲至要、中央執行委員會組織部效、(十九日)

◉北京鎗斃黨人併誌

▲高仁山尹運新

北京大學教授高仁山俄文法專學生尹運新於本月十五日在天橋槍決、同案被捕之陳驤劉世澤周子強三人、均處徒刑十年、軍事部裁判宣布罪狀、略謂本處訊明高仁山尹運新陳驤劉世澤周子強五名一案、高仁山供認、伊係十六年春間入黨、聽從李大釗案內蕭忠貞之同事、與之接洽特別區分部事務、又與黨員胡適之至友呂自聲、在學校內開秘密會議、次日即行發現反對政府傳單、尹運新供認伊係同鄉段雲卿介紹入黨、與黨部要人謝華向大義陳泰英張楚岷吳可鄭蘭積孟湘鑑諸人熟識、由段雲卿交辦黏貼傳單等事、正在黏貼、被警查獲、陳驤劉世澤周子強係普通黨員、並未爲黨人工作各等情、査驗起獲傳單、確有打倒現政府某某字句、當經呈奉批令、高仁山尹運新處以死刑、陳驤劉世澤周子強、均處一等有期徒刑十年、

▲辛紹卿 辛紹卿胡德芳等九名被捕後、經軍事部裁判處判決辛處死刑、胡等八人分別處徒刑、辛於十九日槍決、布告略謂共產黨辛紹卿等九名、前經京師警察廳獲案、送往本處訊明、辛紹卿供係加入共產黨後、派赴廣東充第六軍政治指導員、隨軍北伐、佔領南昌、調充共產黨軍部秘書、此次隨同在京師獲案已經正法之共產黨軍事委員長段亦人來京、派赴綏遠、調查軍情、密報共產黨中央部、以便補助進行北方軍事工作、又胡德芳・居在剛・鄒潤民・陳伯寧・劉作撫・孫永顯・劉文衡・均供認係人介紹入共產黨、尙未担任職務、又何叔鈞一名入黨後、[illegible]未到會參加、亦未担任何項工作等情、當經呈奉批令、辛紹卿處死刑、胡德芳居在剛鄒潤民陳伯寧劉文衡劉作撫孫永顯均處一等有期徒刑各十二年、何叔鈞處四等有期徒刑一年六個月、

◉浙省政委阮性存逝世續誌

國民社杭州通訊云、浙江省政府委員前浙江司法廳廳長阮性存、自去秋在司法廳任內、積勞致疾、初係肺結核、後又增爲腸結核症、是經杭垣名醫暨日本九州醫科大學教授小野寺直助診治無效、延至一月二十一日上午六時二十五分在平海路四十六號本宅逝世、年五十五歲、阮係浙江餘姚人、於前淸同治十三年生於江蘇之睢寧縣、初遊邑庠、後習刑幕、旋遊學日本法政大學、歸國後即應友人之招赴浙、歷任浙省公私立法政學校法官養成所、高等巡警學堂第一師範教員、私立浙江法政學校校長、杭縣律師公會會長、諮議局議員、省憲法會議員、省自治法會議代表、兼審議長、臨時參政院參政、去春由國民政府先後任命爲浙江財政委員會委員、浙江省政府司法廳長、浙江省政府委員、

◉浙省公債息票限期結束

▲二月底止過期作廢

浙江省善後公債票、自十五年三月一日開始付息後、現限於本年二月末日結束、浙江省政府財政廳、特通令各縣縣長云、案查浙江善後公債、還本付息辦法、第十一條內載、善後公債發息之期、購票人如不將息票依期支取、此項過期息票、得自到期付息之日起、滿二年以內、續行支取、過二年後作爲無效等語、現查善後公債第二期息票、係於民國十五年三月一日、開始付息、扣至本年二月末日、已屆二年期滿、凡持有前項公債第二期息票者、均限於本年二月底以前、持向各經理付息機關領取息銀、過期作廢、不再支付、除分行外、合亟令仰該縣長即便遵照、迅速布告各持票人、一體知悉、並將本年二月末日以前、收回之前項息票、限於三月十五日以前、悉數繳送中國銀行、照兌現金以資結束、毋稍延誤、

◉福州鎗決匪首高烱

福州通信、省防司令部專爲維持省防治安而設、自該司令部成立以後、即宣布戒嚴、省垣防務既加緊、各鄉駐兵亦增多、匪氛於以稍殺、惟西北鄉匪首高烱等、尙在各鄉出沒、迭經縣農民協會暨各鄉民分呈各官廳請勦辦、縣黨部亦有此請、高猶不自斂迹、十日在西門外竹岐趁船、被當地團兵報知駐地陸戰隊、將其擒獲、十一日西鄉各界即分呈各官廳請求處高死刑、十二日復集衆來城請願、黨部及各官廳對此均表同情、十三日上午由省防司令部派兵一連、將高及同時就逮之高部僞軍官林和利解部訊明口供、當日下午六時綁赴西門外雞角衕執行死刑、聞省防司令部尙緝獲匪首張國柱等多人、又省政府議決將搶擄案件悉數移歸省防司令部管轄、故日前市公安局所獲綁匪及搶犯多起、均已移交司令部訊辦、(一月十四日)

◉天津津浦路局焚燬

庫房幸未罹災
卷宗盡付一炬

天津訊、十九日上午六時許、河北總車站津浦路局中進公事房頂上失火、不一時即延燒至後進、後又焚及前進、火勢甚熾、旋經消防隊等極力灌救、故九點半鐘以後、火勢稍減、但以水力不足之故、終未能撲滅、焚至十二時許、始自行滅熄、按該局房屋共有八九十間、樓上爲局長辦公室、總務課、會客廳、樓下爲車務處、工務處、機務處、會計處、庶務課、出納課、綜核課、運輸課、電報房等、事後調查起火原因、據聞係由樓下綜核課員司散値從、室內煤爐、並未熄滅、致使未盡之煤偶落於外、遂成燎原之勢、所受損失、以文件卷宗爲最多、計總務處檔案文卷悉數被焚、帳務總管處損失契約卷宗僅及半數、機務處之圖樣儀器均係歷年購買、悉被焚燬、又據局中人云、該局曾保有火險卅萬元、合同亦存局中、此合同是否被燬刻尙不知、惟該局銀庫、則因用上等材料築成、並四邊懸空、故未罹災、詎該局東南角車務處部分午間火熄後、尙有餘燼未滅、及至深晚忽又復燃、當經消防隊再行到場灌救、旋即熄滅、

▲尙有要聞轉入第二張第八頁

時報新光

第二百十六期

常州天寧寺　惲鐵金攝

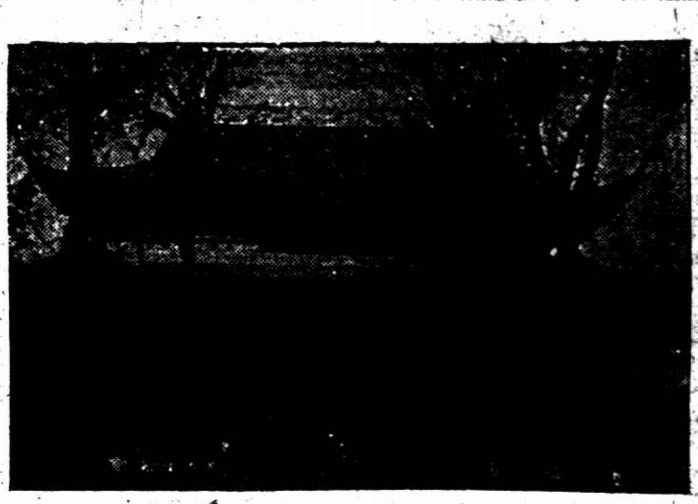

常州女子職業學院

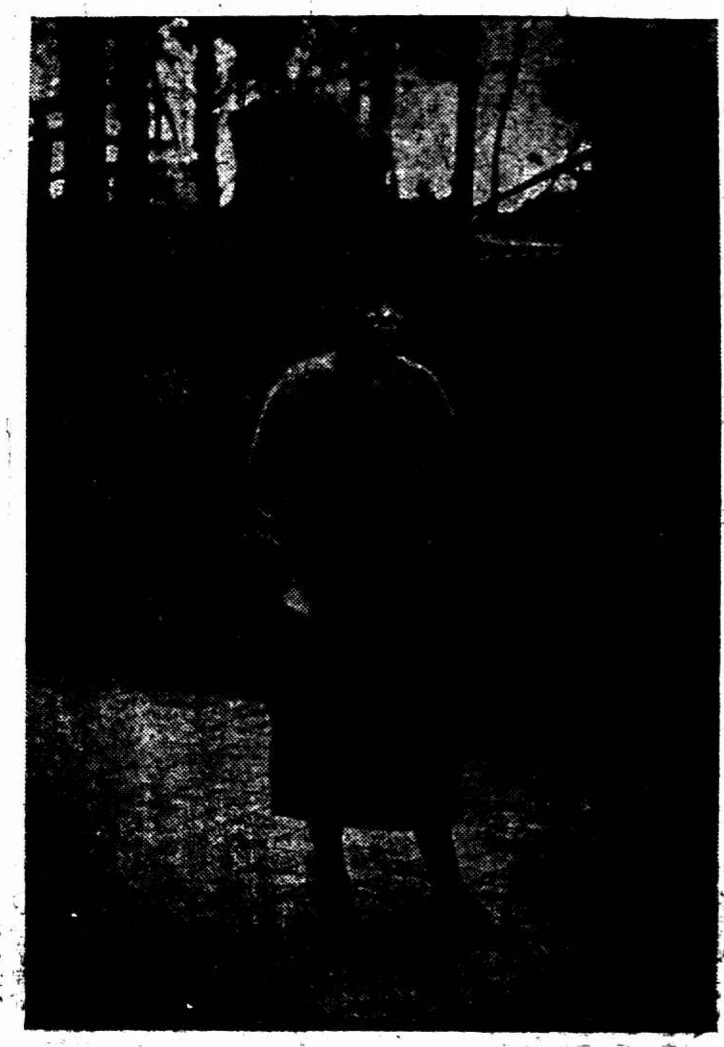

(甲)創辦人吳[illegible]賢女士

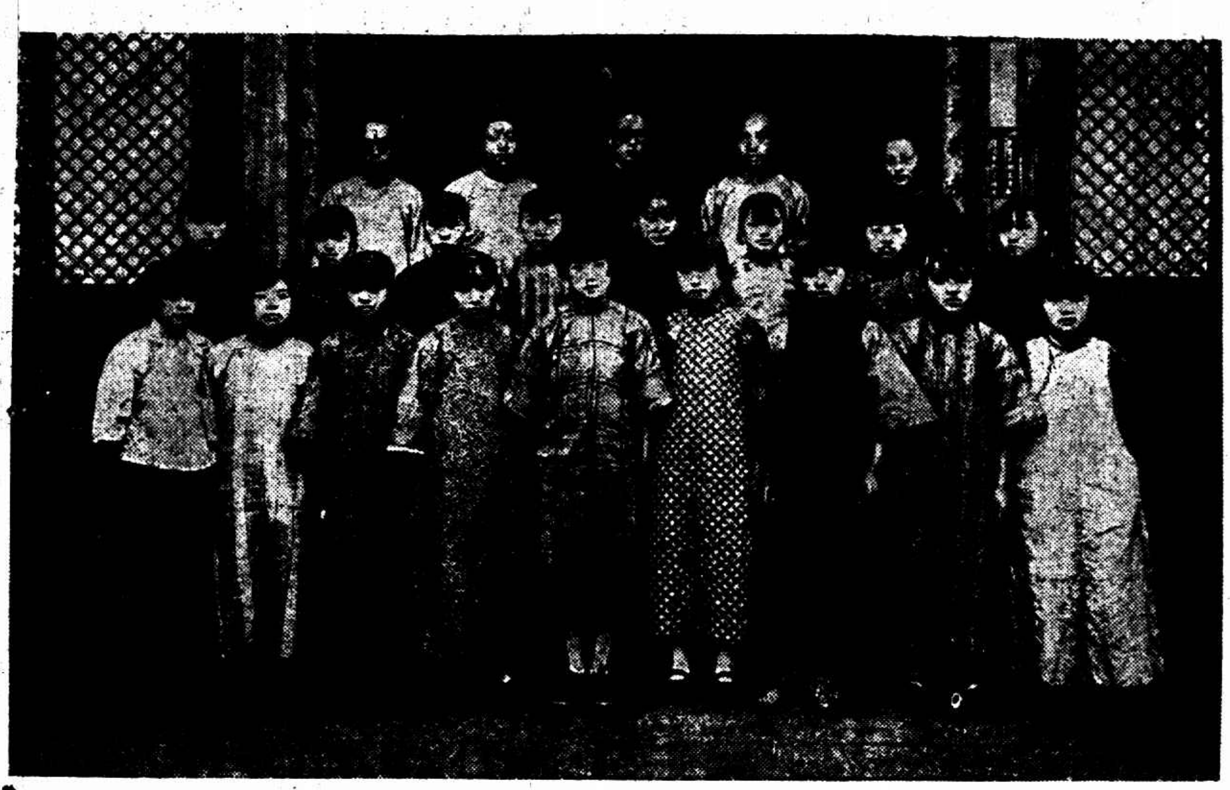

(乙)職教員及學生

(丙)高材生王叔讓女士

小音樂家馬宗英　馬爲中西小學學生　唐僧璐

童乾[illegible]　上海北站郵政局長童文藻之子　邵霽之攝

崔小寶　表演新劇「好兒子」　邵霽之攝

慶祝體操

(一)「同志仍須努力」　張有德攝

(三)體操之又一節

寧波華美醫院之新建築

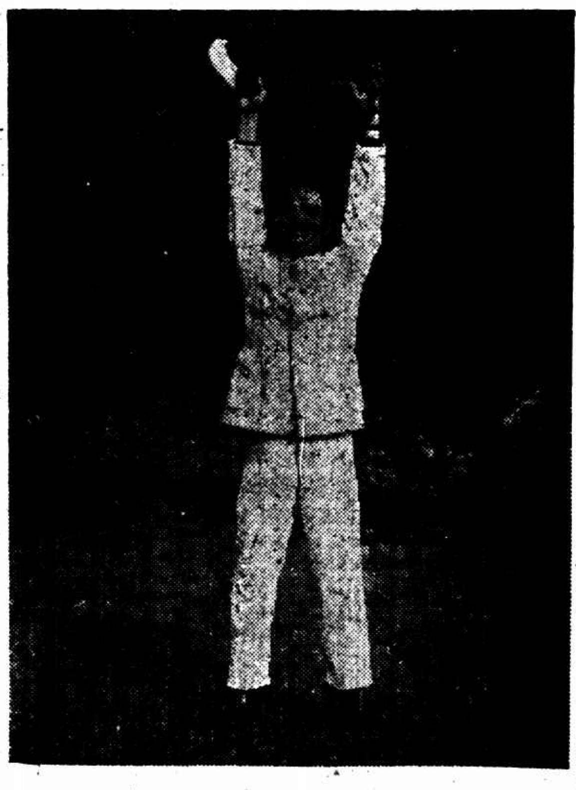

(二)歡呼「中華民國萬歲」

(四)體操編者王懷琪(右)與學生武書禮(左)

[illegible]精勤學社[illegible]

粵海中學[illegible]

西區小學招生　本校主[illegible]正月十二十三十四等日上午九時[illegible]新生校址上海西門外西林路[illegible]

[illegible]伯樂初中[illegible]　[illegible]年級插班生(考期)第一次二月十日二次二月五日均下午一時起[illegible]二月十日(校址)[illegible]

中華國粹專門學校招生男女　(宗旨)注重國學培植師資設[illegible]大學入高中入正科初中入預科[illegible](校址)法租界貝勒路[illegible]美仁里

吳興中學初中一年級附設小學六五四三二[illegible]年各級生考期三月七八日校址公共租界北西藏路南公益里一弄東口[illegible]章附郵票一分校長凌[illegible]

大華產科醫學校　現招一年級新生及插班生[illegible]二月一日開學(校址)卡德路六十三號函索章程附郵三分

中華智民函授學校招生　(科別)英文法政科　英文商業科　英文簿記科　英文商業法律科　英文[illegible]法科　英文外交科　(章程)函索附郵一分　(校址)上海大[illegible]門外[illegible]七十五號

◉要聞簡報

五日

一職務、由第二師長張森代理、張遂於十六日午刻行一執行委員錢君發言、謂陳常務亦是被歇者、會衆之一一月底逐市逐鄉、分別具報到局、以憑審核、區十一五選臨時常務委員七人如下、長孝吉、江知源、趙

上海紀載

●對日出兵之警告

倘發生事端概由日政府負責

(交涉署函請日領轉達)

交涉公署致駐滬日本總領事函云、逕啓者、案查上次日本出兵山東一事、迭經國民政府外交部向貴國外務大臣提出抗議、旋又由部重申前意、擬就覺書一通、經本署函送貴總領事轉陳貴國駐華公使各在案、嗣准貴總領事函復、以山東方面事態已經平定、將派遣軍撤退、惟將來凡屬多數日僑居地爲維持治安並避免禍害起見、爲不得已而施行機宜自衛之措置等因、又經本特派交涉員呈奉部令以外兵來華事屬侵我主權、絕對不能承認、又維持治安係我國政府職權、非他國所能顧問、函復貴總領事查照各在案、現聞貴國有二次出兵山東情事、疊經上海各商界聯合會電請國民政府外交部訓令下署、本特派交涉員茲特遵令向貴總領事提出警告、請煩轉達貴國政府、如有二次出兵山東之事實現、而因此發生事端、概由日本政府負責、相應函請貴總領事查照轉呈、

⊙兩團兵由常錫開來

▲熊式輝之第一師

熊式輝部駐紮無錫之第一師第三團及工兵指揮部、約二千人、昨由無錫乘車開到南站、駐紮常州之第一師第四團、(團長姚純部)亦於昨夜登車、今晨可以抵滬、聞將分駐閘北一帶、原駐閘北第廿一師六十一團團長王乾南部將於日內開拔赴寧、轉道津浦、加入北伐、

⊙三十三軍將化而爲三

▲二軍一獨立師……歸柏文蔚節制

(民心社)第三十三軍軍長自柏文蔚辭職後、國府明令由該軍副軍長張克瑤升任、但迄今並未就職、此次克復徐州、該軍担任左翼、實力加增極巨、聞國府方面、擬就第三十三軍之基礎、擴充爲兩軍一獨立師、仍歸北路宣慰使柏文蔚指揮調遣、第三十三軍軍長一職、擬以該軍第一師師長袁家聲升任、其三個師長預擬㈠程華亭·㈡生耕淮·㈢潘善齋·張克瑤則另成一軍、除原有之第三十三軍第二師部隊外、擬以第三十三軍教導第一團陳雷部及王金韜部編配在內、第三十三軍第三師師長岳相如部、則改編爲獨立師云、

⊙柏文蔚電飭停止富紳捐

民心社、北路宣慰使柏文蔚、於陰歷除夕前二日由京來滬、昨有皖人某君往謁、痛述皖省紳副捐之擾民情形、柏氏當擬一電、交由隨行秘書處譯發、文曰、「合肥第三十三軍軍部、姚副官長、譚顧問鑒、口密、紳富捐原議在五萬元以上爲是、今以普遍法行之、條牛担種皆受累、着即停止、勿違、」又聞軍委會有將任柏爲第十二路總指揮消息、

●唐海安就蘇省緝私局長

蘇省緝私局長由財政部委派全國緝私處長唐海安兼充、昨日下午三時在滬西安瀾路舊鹽務緝私局舉行就職典禮、來賓甚衆、財政部派煤油特稅局長林子峰監誓、並代表財部致訓詞、

●王正廷談隴海路政

▲將赴鄭州考察

新任隴海鐵路督辦王儒堂、自經馮總司令委定以來、已經數月、中間曾往返幾次、茲悉國民政府將加明令特任、昨日上午國聞社記者往訪、王氏謂隴海路與比國有契約關係、主權方面、尤應注意、以故去年首將該路管理權收回、其收回辦法、係任華人爲該路營業管理處長、而工程方面、仍根據契約由外人担任等語、王氏一二日內即赴鄭州公幹、並實地考察隴海路政、

●佃信夫辻鐵舟二日入滬

▲代表日本國民黨來華

中華電訊社二十日接南京通信云、日本國民黨領袖頭山滿內田良平代表佃信夫辻鐵舟二君、於十三號由滬乘車赴寧、代表日本國民黨來華慰問本黨及答謝蔣總司令前次赴日之行、佃辻二君到寧後、下榻於新華旅館、蔣總司令親去拜訪、並特派前南京市長劉紀文招待、連日偕赴南京各名勝如雞鳴寺湯山及總理墓陵等處遊覽、十九日總司令特設宴於香普營私邸、並請民黨要人譚延闓何應欽及日本艦長溪口君武官佐佐木作陪、佃辻二君事畢於本日(二十日)搭滬寧早車赴滬、住北蘇州路東和洋行、查佃信夫現年六十餘歲、辻鐵舟現年四十餘、與日民黨領袖養大毅諸人同爲日本民黨之中堅、當中山先生在日本組織同盟會、會假佃信夫之家爲會址、

●法租界華顧問均爲納稅會理事

▲華董一名亦理事

法租界工部局增捐問題、業由法公董局華董張嘯林、法總領事署華顧問杜月笙等、調解解決、公董局方面准定於過夏歷新正初五後收取捐稅、而增捐問題所得結果、爲法公董局五華董、法總領署八華顧問、聞八顧問皆爲法租界納稅華人會理事、計杜月笙·程祝蓀·尚慕姜·貝在榮·吳亮生·魯廷建·朱聲茂·金立人等八人、張華董嘯林、亦爲該會理事之一、除已宣告就職外、八華顧問不日亦將在法總領事公署舉行就職禮、

⊙十六年度交納佃租條例

上海縣政府昨發布告、附省政府頒發江蘇省民國十六年度佃農繳租暫行辦法(第一條)中華民國十六年度繳租未清或未繳者適用下列辦法、其已繳者不適用之、(第二條)各地原訂繳租減成辦法、與第三條規定不相抵觸者、照原訂辦法辦理、(第三條)本省各地業佃原訂租額、凡在收穫稅額三分之一以上者、均須酌量減成、其所有租額最低爲百分之二十(例如從前每畝徵收租米一石者、本年不得超過(八斗)最高額、以減至收穫稅量三分之一爲度、若原訂租額不及收穫稅額三分之一者、(例如每畝平均產量爲三石繳租爲一石或不及者)不得再援本條辦理、(第四條)各地應減租額、由各地縣政府就第三條所訂範圍商同縣黨部參酌各地租額高低情形、酌定應減數額、公布施行、(第五條)任何租額向例有低於或適合各地縣政府所規定之租額者、均依條例辦理、其超過者必須遵照縣政府規定之租額施行、(第六條)因天災蟲害及其他不可抗之原因致特別歉收、其已得業主諒解自動減免者不論、若有爭執、由縣政府縣黨部共同仲裁之、(第七條)各地佃農繳租如須折價繳納者、其價格依繳納時當地市價折算、(第八條)佃農依據各縣規定租額繳納者、業主不得無故易人承糧、如佃農不遵各縣規定租額繳納者、業主得另召佃戶承糧、(第九條)業主不得私立名目徵收額外小租糴費、及一切陋規、(第十條)上列辦法經省政府委員會議決公布施行、(十七年一月一日施行)

●市府消息

□市政府……各機關補助費條例

市政府發給各機關補助費暫行條例、業經核定公布、茲錄條例全文如左、

(第一條)上海特別市區域內受本政府補助經費各機關、(以下簡稱各機關)悉依本條例規定辦理、(第二條)凡本區域內私人或團體設立之教育慈善公益等各機關、其所辦事務、對於市民確有裨益、辦理著有成績、並成立在三年以上者、得請撥給補助費、(第三條)各機關呈請發給補助費時、應具呈聲叙歷年辦理成績、並附各項證明書類全年度收支詳細預算書及財產目錄呈由主管局派員實地調查後、轉呈本政府核奪、(第四條)凡受本政府補助費各機關、無論所受補助費爲其收入之一部或全部、除本條例規定各款外、並應遵照本政府頒行各種規程辦理、(第五條)各機關補助費、經本政府核准後應按月或分期填具請款三聯單、逕送主管局核發、前項三聯單應按格填寫、並經該主任人員署名蓋章、(第六條)各機關收支各款、應於次月十五日以前、造具收支計算書、黏同一應單據、呈送主管局審核、彙送本政府、(第七條)各主管局審查各機關收支計算書、如有疑義時、得令行查復、各機關遇有前項查詢、應於文到五日內呈復、(第八條)關於各機關之設備及會計事務、主管局及財政局得隨時派員審查及指導、(第九條)各機關於會計事項如有錯誤遺漏重複等情事、經審查察覺者、得隨時糾正之、惟情節較重者、須呈明市長核辦、(第十條)各機關如因經費不足、須行捐募時、應於事前呈由主管局核定轉呈本政府批准後方得勸募、其現已辦有成案者、亦須於本條例公布之日起、一個月內將一應手續及辦法、備文補呈候核、(第十一條)各機關除本政府或其他官廳撥給之補助費及呈准有案之捐款外、不得任意創立名目、徵收捐款、(第十二條)各機關收集經本政府核准之捐款時、其捐册及收據須呈由主管局知照財政局以備稽考、(第十三條)各機關關於公產之處分、應於事前呈由主管局核定、轉呈本政府批准後方得舉辦、(第十四條)各機關如有違反本條例及本政府頒行各項章程、或不能遵照各該機關設立本旨辦理時、經主管局查明屬實者、得斟酌情形、呈請本政府停止其補助費、或勒令停辦、(第十五條)本條例如有未盡事宜、得隨時修正之、(第十六條)本條例自公布之日施行、

□農工商局…停辦註册

農工商局於本月十日奉市長令開、案奉國民政府訓令、以全國註册局業已成立、所有本市公司商業註册移交該局辦理等因、該局業已布告自即日起不再收受公司商業註册案件、並於本月廿日將已未辦結各項案件卷册、遵令移交全國註册局委員接收、聞凡經農工商局核准註册執照之公司商號、可持該局所發執照、逕向註册局換取新執照、

□衛生局…鑲牙登記暫行章程

(第一條)在中央政府尚未頒行取締鑲牙辦法以前、本市區內營業鑲牙應遵照本章程辦理、(第二條)凡未照章審查合格者不予登記、未經登記者不得在本市區內開業、(第三條)鑲牙之審查、由本局延聘牙科醫界中品學兼優經驗宏富者若干人、組織鑲牙審查委員會辦理之、(第四條)每年舉行審查期二次、第一次五月一日始、第二次十一月一日始、(第五條)凡經審查合格者、每人應納登記及執照費銀三元、印花稅費銀一元、均於領取開業執照時繳納、(第六條)凡年在二十歲以上有左列資格之一者、經審查合格後准予登記給照開業、(甲)曾在登記牙科醫師處學習滿二年以上、由該牙科師具名保證者、(乙)曾在國內官立公立或私立而呈准備案之醫科大學牙科或正式牙科專門學校肄業滿二年以上、由該校確實證明非爲品學不良而不能畢業者、(丙)曾領有官廳執照而其資格不能稱牙科醫師者、(第七條)審查時遇有疑惑情形、由審查委員會函致本局、通知被審查人提出補充證據、或調查、或令到會面詢、以定去取、(第八條)凡合於上開資格者、應於審查開始十五日以前、依照定式將志願書履歷表及本人四寸半身照片一張、連同證明資格憑證執照等一併繳局、以憑審查、(第九條)凡經審查合格者、給予鑲牙開業執照、(第十條)未經本局登記給照、擅自在本市區域內行鑲牙者、得處以五十元以下之罰金並停止其營業、(第十一條)各鑲牙應備鑲牙簿、記載病人姓名年齡性別住址及鑲牙種類診察次數等項、以備查考、並須保存至二年以上、(第十二條)鑲牙應將本局所發開業執照張掛易使衆覽之處、以資證明而杜冒充、(第十三條)鑲牙所領開業執照、應於每年一月中繳驗一次、驗明後將執照加印發還、(第十四條)如因執照遺失、得呈請補領、惟應照第五條之規定繳納登記及執照費暨印花稅費、除此外須登報申明舊照遺失作廢、(第十五條)鑲牙遇有遷移時、應於二星期內報局備考、違者處以十元以下之罰金、(第十六條)凡登記之鑲牙停業時、應將執照呈局繳銷、不得轉授別人、(第十七條)本章程係暫訂辦法、俟中央政府頒布取締鑲牙辦法後即行廢止、(第十八條)本章程如有未盡事宜、得隨時修訂、(第十九條)本章程由市政府核准公布施行、(附則)㊀凡鑲牙需用劇毒藥時、必須商請已登記之牙科醫師協同行之、㊁凡鑲牙所有器具、必須嚴密消毒、已經生銹之器具不得使用、

□衛生局…通知中醫領取執照

衛生局通知免試及考取中醫云、茲據中醫試驗委員會委員蔡濟平薛文元沈琢如顧渭川包識生徐相任丁仲英王一仁謝利恒傅雍言丁秉臣殷受田倪仲籛談幹臣徐松侯盛茂祥審查結果、認爲合格准予免試及考取登記醫士共一千四百五十二名、醫生共七十七名、請於二月五號以前備執照費三元印花稅費一元、親自到南市毛家弄衛生局領取登記執照、幸勿遲延爲荷、

□衛生局…通知西醫考試辦法

衛生局西醫考試布告云、凡經西醫試驗委員會列入考試之西醫、其姓名即不在免試醫師醫生名單內、已由本局發信通知、考期自本月二十八日起至二月一日止、每日上午九時至十二時下午一時至五時、到南市三泰碼頭公立上海醫院內應試、如有尚未接到本局通知者、不外乎㈠或因西醫本人忘將地址填寫履歷表內、㈡或履歷表內所寫住址不詳、㈢或因遷居並未呈報、凡有上述種種情形、即親自到本局第二科詢問一切可也、又接到通知之各西醫、應於考期前速到本局第二科繳試驗費銀十元、以便換領試驗證爲要、如有接到通知後而不在考期前考試時報到者、即由本局公告傳達、此佈

□土地局…圖保領丈酌收費用

土地局布告云、照得人民因地產糾葛、呈請本局丈勘、例須圖保領丈、惟圖保爲公服務、向來不給工食、未免偏枯、茲規定圖保領丈收費辦法、以示體恤、嗣後凡人民有地產糾葛、呈請本局核辦者、應繳圖保領丈費、如地產價值在千元以上者、繳費四元、在千元以下者繳費二元、由本局代收轉給圖保具領、仰閤市人民一體知悉遵照、

□行踪

▲譚延闓等 國府主席委員譚延闓、昨晚偕同交通部長王伯羣西北軍代表張之江及建設委員會委員兼江蘇建設廳長陳世璋乘夜車返寧、

▲熊式輝 代理淞滬衛戍司令熊式輝、昨晚九時半率同衛隊、乘夜車赴寧、向國民政府及軍委會報告就職情形、淞滬防務及今後施政方針、聞在寧祇一日耽延、即須返滬、

▲袁家聲 三十三軍第一師袁師長家聲昨日下午由京來滬、與柏宣撫使有所接洽、

□電影

▲百星明日開映麗哥 寰球公司上年最新出品之珍片麗哥、由百星訂租、定於明日起開映、並請歐人加奏管樂、照新年座價、並不增加、

□徵募

▲儉德會第六次結分 儉德儲蓄會第七屆勸導會第六次結分、定於本星期日上午十時舉行、並有電影及遊藝等助興、午刻聚餐、

▲精武會第九屆徵求 精武體育會第九屆徵求會員大會、昨日正式開幕、徵求目的一萬分、分八隊進行、隊長姓名列下、樂毅隊隊長鄧振銓盧煒昌、驃騎隊楊明新葉大楨、班超隊吳繼庭郭唯一、馬援隊盧塈如唐壽民、趙雲隊施德之曾麗波、岳飛隊林大木老燕林、狄青隊羅嘯敖王漢鐈、祖逖隊張鍪初卓曜如、

垃圾一磅多

每人身上來

上海年來人口增多、兩租界當局對於處置垃圾問題頗費研究、某西人以爲每人身上之垃圾、每天平均有一磅之多、故建議工部局集資百萬元建築一焚燬垃圾器、將來築成後、兩租界之垃圾均送往該器焚燬、其灰可作田間肥料之用、

□氣象

入冬以來、尚未有過奇寒暴冷、昨日天時尤暖、易裘而棉、稍勞動即便出汗、攝生上頗宜加以注意、昨日(念六日)下午四時半、徐家匯天文台預測念四小時內天氣、變化無定、本埠有陰霧氣候、以東北東兩方向達黃海、旋風圈在馬鞍島與山東之間、隨有強烈之西北風、黃海上有雪、其南吹東風、昨日(念六日)本埠氣溫最高六九·六、最低四八·〇、去年同日最高四〇·八、最低[illegible]、

⊙江灣新年賽馬第三日之成績

第一次 (甲種馬)讓磅跳浜 賽二里

	馬名	騎師	重磅	獨贏	馬位
一	鉛浦脫克脫而Captain Cattle	麥邊	160磅	229張	217張
二	道勃而賽羅Double Zero	海滌維去	153磅		102張
三	脫雷麥克Trade Mark	童振遠	160磅		62張

頭馬勝三乘二三馬相距數乘

獨贏 三十元九角

馬位 (一)七元 (二)九元九角 (三)五元八角

搖彩 (一)二八號九百五十一元二角 (二)八三號一百六十六元 (三)四六號一百十三元

副彩 三張各得洋二十元號碼如下 一六一 六三 二四五

第二次 (搖會新馬) 賽四分之三里

	馬名	騎師	重磅	獨贏	馬位
一	史格司慶司Circus Ace	畢浩清	157磅		174張
二	反夫司丹潑Five Step	顧兆麟	157磅		15張
三	阿賽杖而脫歇浦Arecaeship	可納沙	153磅		130張

總時間一●二六●四最後二法郎二●一一頭馬勝四分之三乘二三馬相距四分之三乘

獨贏 六十元七角

馬位 (一)三十四元九角 (二)二百五十一元八角 (三)四十五元

搖彩 一角 (二)八〇四號一千〇六十七元九角 (三)四八九號二百〇五元

副彩 十七張各得洋二十元號碼如下 七九二 五八三 二一五 二〇 一二八 一一 八六八 一〇九八 八三二 六五六 二六五 七七八 五二三 一三四 三九四 六二〇 八〇八

第三次 (搖會馬) 賽一里

	馬名	騎師	重磅	獨贏	馬位
一	浙江Chekiang	潘少齡	165磅	1101張	1342張
二	防點Bongo	包洛克	168磅		1086張
三	漢口路Hankow Road	吳麟江	160磅		283張

總時間二●一一●二最後二法郎三一●二頭馬勝四分之三乘二三馬相距四分之三乘

獨贏 十三元二角

馬位 (一)六元六角 (二)六元八角 (三)十二元一角

搖彩 (一)一三三二號一千四百十七元三角 (二)四六號四百〇四元九角 (三)一〇八四號二百〇二元四角

副彩 七張各得洋二十元號碼如下 九一二 九一三 一五三 四八八 六三 一〇八五 一五七

第四次 (甲種馬) 賽五法郎

	馬名	騎師	重磅	獨贏	馬位
一	亂倫來特Grand Lad	童振遠	152磅	226張	237張
二	皮肘克Beatlook	包得亨	158磅		1029張
三	佛脫洛克Veterock	沙各洛夫	158磅		187張

總時間一●五●二最後二法郎三〇●四頭馬勝一乘二三馬相距二乘

獨贏 八十一元

馬位 (一)十二元九角 (二)六元八角 (三)六元

搖彩 (一)七五五號一千四百九十五元二角 (二)八七五號四百二十七元二角 (三)三五六號二百十三元六角

副彩 十二張各得洋二十元號碼如下 一一三 七二三 五八三 七三 二 一〇四八 一二五四 七七三 一二〇八 七七四 一〇五 三 一二六三 一〇一八

第五次 (搖會新馬) 賽一里又四分之一

	馬名	騎師	重磅	獨贏	馬位
一	慢來拘孩Merry Boy	胡會林	158磅	448張	629張
二	格倫新福尼Grand Symphony	潘少齡	152磅		1709張
三	火婦御脫Home Chat	畢浩清	160磅		491張

總時間二●四八最後二法郎三九●三頭馬勝一乘半二三馬相距四乘

獨贏 三十二元八角

馬位 (一)八元四角 (二)六元九角 (三)九元三角

搖彩 (一)一三三三號一千五百六十五元二角 (二)一〇九七號四百四十七元二角 (三)九五七號二百二十三元六角

副彩 十三張各得洋二十元號碼如下 一〇六〇 七 五九五 九三六 一一九六 七九二 五八五 五六五 一二四四 一三五七 六八六 一二四 八九五

第六次 (乙種馬)讓量 賽四分之三里

	馬名	騎師	重磅	獨贏	馬位
一	搖藍恩Zorham	海滌維去	148磅	1156張	900張
二	反埃司保脫Fair Sport	大拉司	161磅		996張
三	海羅騰Herodom	恩加業沙	155磅		901張

總時間一●三〇●二最後二法郎三一●二頭馬勝一頸二三馬相距二乘

獨贏 十六元七角

馬位 (一)五元七角 (二)五元六角 (三)五元七角

搖彩 (一)一〇〇八號一千八百元四角 (二)一〇二號五百十四元四角 (三)七二七號二百五十七元二角

副彩 五張各得洋二十元號碼如下 五三〇 九〇三 七六六 四七六 一〇三三

第七次 (搖會馬)搖會拍賣 賽七法郎

	馬名	騎師	重磅	獨贏	馬位
一	白鴿脫Baccarat	畢浩清	152磅	848張	862張
二	惠司脫馬Western Moor	包得亨	155磅		1084張
三	敵納倍恩Dinna Ken	包洛克	145磅		213張

總時間一●五〇●四最後二法郎三〇●二頭馬勝一頭二三馬相距一乘半

獨贏 二十一元二角

馬位 (一)九元五角 (二)九元六角 (三)二十三元三角

搖彩 (一)一一五六號一千七百四十三元八角 (二)五九七號四百九十八元二角 (三)九一三號二百四十九元一角

副彩 十八張各得洋二十元號碼如下 二六三 一六二三 一四五二 一七六六 五六四 三三 八二二 八四六 一八 六六九 二 九二 七五九 四四七 六八八 一三九九 五七 一六七七 一六四二

第八次 (搖會新馬)搖會香賓 賽一里

	馬名	騎師	重磅	獨贏	馬位
一	愛羅潑林Aeroplane	童振遠	155磅	1868張	1616張
二	莫拿潑林Monoplane	恩加業沙	152磅		1113張
三	灰丁登Whittinton	侯達	155磅		257張

總時間二●一〇●二最後二法郎二●九頭馬勝數乘二三馬相距三乘

獨贏 十二元五角

馬位 (一)六元三角 (二)六元九角 (三)十三元三角

搖彩 (一)一一二一號二千七百八十二元八角 (二)一〇八〇號一千〇八十元八角 (三)七五三號五百四十元四角

副彩 六張各得洋五十元號碼如下 九五 一〇七六 六六三 五三九 一六二一 三〇四

第九次 (甲種馬) 賽五法郎

	馬名	騎師	重磅	獨贏	馬位
一	惠定衣扶Wedding Eve	包得亨	163磅	247張	1745張
二	層席牌Zanzibar	包洛克	152磅		668張
三	喀而勿林Old Friend	童振遠	155磅		717張

總時間一●四●三最後二法郎三〇頭馬勝三乘二三馬相距一乘

獨贏 八元九角

馬位 (一)五元七角 (二)六元八角 (三)六元六角

搖彩 (一)一三〇七號一千七百六十元 (二)一四二九號五百〇二元八角 (三)一四五三號二百五十一元四角

副彩 十三張各得洋二十元號碼如下 四二四 五九二 一五六〇 三 九 一九〇 一六二五 二四三 七四八 一五三五 一四五 九四二 一四一九 一四九九

第十次 (甲種馬)練習 賽一里半

	馬名	騎師	重磅	獨贏	馬位
一	司蒂騰Stardom	吳麟江	163磅	1460張	1166張
二	西屋帝C. O. D.	愛司可納沙	147磅		152張
三	生拉司Sunrise	司丹倫	157磅		172張

總時間三●一九●二最後二法郎二●四頭馬勝三乘二三馬相距數乘

獨贏 十一元二角

馬位 (一)六元九角 (二)二十元一角 (三)十八元三角

搖彩 (一)二七四號一千六百三十八元五角 (二)八四〇號四百六十八元一角 (三)三一一號二百三十四元

副彩 十四張各得洋二十元號碼如下 二一九 一一六二 三三 〇〇四 一五六〇 一〇四七 一五四八 一五三二 三七八 七五六 [illegible]

上海舞台 四馬路口 ▲日戲 轅門斬子 五花洞 查關 打魚殺家 ▲夜戲 南天門 虹霓關 王華寺 法門寺

共舞台 法租界 ▲日戲 拾玉鐲 殺四門 釣金龜 白牡丹 ▲夜戲 鐵公雞 迷公傳 貴妃醉酒 新洛陽橋

大舞台 三馬路 ▲日戲 冀州城 頭太 貍貓換 本子 ▲夜戲 鐵公雞 蓮香傳 黃鶴樓 新斗牛宮

共和影戲院 西門方板橋 今天日夜開映 小魯濱孫 遊歷記

中華大戲院 法大馬路吉祥街口 今天日夜開演 水滸 大破高唐州

北京大戲院 北京路貴州路口 今天日夜開演 小伯爵

百星大戲院 老靶子路福生路口 今天日夜開演 百萬金

通俗大戲院 大東門小南門北 今天日夜開演 十三號包廂

虹口大戲院 虹口乍浦路口 今天日夜開演 牧童擒匪

夏令配克大戲院 靜安寺路 今天日夜開演 漫郎攝實戈

恩派亞大戲院 法租界霞飛路口 今天日夜開演 楊貴妃

萬國大戲院 西華德路源大莊街 今天日夜開演 黑海盜

中央大戲院 六馬路赤台原址 今天日夜開演 無底洞

新中央大戲院 北四川路海寧路口 今天日夜開演 車遲國

卡德大戲院 新閘路卡德路口 今天日夜開演 楊貴妃

世界大戲院 閘北西寶興路寶山路口 今天日夜開演 綠林紅粉

奧迪安大戲院 北四川路 今天日夜開演 姻緣重契

上海大戲院 北四川路 今天日夜開演 戰地之花

東華大戲院 法租界霞飛路 今天日夜開演 眞假父親

卡爾登大戲院 靜安寺路派克路 今天日夜開演 萬世流芳

愛普廬大戲院 北四川路 今天日夜開演 少毋須知

前長淮水警廳廳長 夏永倫險被仇殺

來者四人……拜年爲名

昨晨七時、滬西赫德路英美電車廠對面嘉禾里一千四百六十三號、突來不速之客四人、爲首一人提火腿二只、橘子蛋糕各一小籃、叩門而入、是屋住主爲合肥人夏永倫、字叙堂、年四十九歲、民國元年在皖軍第一師第二旅第三營任營長、民二擢升旅長、民四二月卸職入京、見段合肥、時合肥當國、即簡任夏充長淮水警廳廳長、在職六年、至民十即以故離職、優遊家園、至民十二應地方紳商之請、主辦自治軍以剿大刀會、在自治軍三月、即離職息影鄉間、去歲九月、慕滬上繁華、乃挈眷離鄉來申、即租居嘉禾里、所雇女僕劉氏、亦自鄉間帶來者、當四人在外叩門時、劉氏曾隔詢若輩來意、門外答以來賀年者、所操方言爲鄉音、乃不之疑、開門迎入時、夏正高臥、睡夢方甜、四人入門後、即鵠立於客堂內、詢劉氏以夏大人何在、吾等特來拜年、劉氏當請其略待、已則轉身登樓喚醒其主、詎劉氏登樓之際、四人亦均躡足尾劉氏而上、立於劉氏之旁、夏睡眼微啓、四人中即有二人各自懷中取出毛瑟及自動手槍、二人開槍向睡於床上之夏永倫亂放、夏之右臂中四槍、右腿中四槍、左胸及左肋各被槍彈擦穿一處、創口深半寸許、嚶然一聲、即暈去不復動彈、四人疑其已死、乃相率下樓而逸、夏之家屬急投報靜安寺捕房、一面雇車將夏車送白克路寶隆醫院醫治、所傷幸皆非要害、故旋即甦醒、而靜安寺捕房所派之華探劉春樹及西探、則在夏之床上及床前檢獲三二徑彈殼子彈十餘枚、帶回捕房研查、據夏之家屬云、兇手共放去子彈二排、來時所携之禮物、去時悉未攜去、

一飯肇禍

燬樓房一幢 傷一男二婦

西門外煤屑路一號葉順昌煙紙店、於二十五日下午七時、因房客沈唐氏煮飯不愼、遺火積薪、致兆焚如、經各段救火會到場灌救、該號屋內共住房客四家、火熾時住居樓上之房客因樓梯已斷、祇得從樓窗躍下、致跌傷男子一人、婦女二人、經崗警車送附近西南醫院醫治、是役共燬樓房一幢、至九時火始救熄、二區公安局派警查傳起火之沈唐氏到署訊明起火情形、再行解送市公安局訊辦、

非怨即寃

婦人吞煙

住居山西路一百九十三號之鎮江人沈浩銀、娶妻李氏、夫婦因經濟不裕、時起爭吵、本月廿號夜九時許、沈適因事出外、該氏即潛服阿芙蓉自盡、嗣沈歸家見其妻臥於地上、得悉前情、即雇車將氏送入同仁醫院醫治、延至翌日身死、

老叟一案

本月廿號晨二時許、有一年約六旬老叟、衣服華麗、投福州路四百四十二號大新旅館借一房間住宿、詎至翌日、茶役欲入房打掃、而房門緊閉、報知該旅館經理王成伯、用電話通知老閘捕房、飭探前往將該房之玻璃窗敲碎入內、查見老叟自縊於床畔、氣絕身死、

小工被殺

楊樹浦路日商第一紗廠織布間小工沈阿昌、於本月廿號下午三時許、在周家嘴路六十八號某茶館內與數人吃講茶、因言語沖撞、遂致用武、沈被三人以利斧將其腿背各處砍傷流血、適有一一六九號華捕巡查到來、凶徒各出手槍、向該捕開放數響、相偕逃逸、而該捕亦拔槍還擊六響、皆未命中、遂將傷者車送同仁醫院醫治無效身死、

好友是仇人

海門人劉國華、向與同鄉徐安國相友好、同居於虹口、旋忽反目、因即分居、臨別時各有忿激之語、相約無好相見、昨晨七時、劉至福建路三新旅館訪友、友適外出、劉訪友既不遇、乃即退出、適値徐於門次、仇人見面、分外眼紅、徐見劉即突出利刃、向劉猛戳、劉避遲僅中左腿、徐即逸去、劉乃自行雇車赴虹口投友人處、(在海寧路捕房前)適被華探費克倫所見、以黃包車下何來血水滴滴、乃止車查究、劉具以告、該探以劉情有可疑、傷又不重、恐有別情、乃將其扣留暫押捕房、以便調查眞相、

十五家同控 陳壽卿詐騙

蕪湖陳德和洋貨店、設申莊於法租界典當街湘餘公內、主其事者爲陳壽卿、去年一載、在上海各洋貨號取貨、寄蕪銷售、除付過外積欠尙巨、舊歷年關、無以應付、乃閉門潛逃、被欠各上行共有十五家、特組東莊洋貨公司債權團、核算被欠三萬元、當即報告華洋各官廳査緝、旋於小除夕天明時黑暗中見陳壽卿從弄中竄出、遂被債權方面之守候者扭獲、送入捕房、轉解一區二所、各債權遂公呈控告陳爲詐騙、於是繳所認爲涉及刑事、論送地方法院訊辦、

綁案關係人

續獲袁大罐子

江北人楊國玉(即楊大)因犯盜案嫌疑、被內地官廳拘獲、查無實據、嗣經普陀路捕房包探偵悉楊對於本月十五號東京路十九號、傅三之六歲男孩小獅子被綁案內有關、於前日往內地官廳將楊提回捕房、供出關係人袁大罐子匿迹東京路、該探等復將袁續獲、並調查得袁尙於去年十二月八號持械糾黨搶刼勞勃生路一千八百八十六號徐性江家値洋四百元之珠寳、昨晨併解臨時法院、賓訊一過、諭着楊袁兩被告還押、候改期訊理、

舊歷大除夕 學徒棧司行同一法

謊報盜刼圖吞鉅款

西門外裕興米店學徒張有良、於一月念二日(即舊歷大除夕)、下午二時餘、由該店執事顧某囑携送鈔票一千元至南市豆市街敦仁里福隆錢莊交納、迨行至大東門外鄭家橋梅園街地方、張忽稱中途遇盜、刼去所携之鈔票、並被盜用刀刺傷左手臂、當有一區巡長巡邏經過、時已旁晚六點餘鐘、向之詰問盜之服裝、及人數、據云三盜上來行刼、均穿灰色布衣服、察其傷口甚輕、俄而市區保衛團第六支隊聞訊到來、會同實地調查、該處商店居民僉稱未聞盜刼之事、頗涉嫌疑、遂將帶區暫留、傳到該店執事顧某、經曾區長預審、初不承認、再三窮究、其疑點有三、對於送鈔時間自始至終殊多不合、且該處非必經之路、傷口亦不符合、後始供認起意吞匿之事、在途出洋十元購得小皮箱一只、將鈔票九百九十元藏匿在內、寄存南倉街裘家弄金鼎齋香店內等語、當派巡官李登雲巡長李連陞巡警李慶和馳往該香店起出原贜、並將店夥王發林帶回訊問、據供張來寄存小皮箱一只、不知藏有鈔票、區長以張自已刺傷左手、吞贜謊報盜刼、飭將人贜一併備文申解市公安局第三科訊究、聞該徒年十九歲、係本地人、因家貧起意吞匿巨款、其習業期間、已近三年、

南市竹行碼頭仁豐米行、因浦東有分設源豐東棧、舊曆除夕夜間、由棧司陳正千係寧波人、偕東棧夥友乘划船渡浦、迨起岸時、與該夥分散、該棧司携有鈔票一千五百元、分五包並在裏面衣袋中、並計數摺子一個、未幾回至仁豐行聲稱、起岸時遇盜三人、將所携之鈔洋一併搶刼殆盡、又被用刀刺傷手臂等語、經行中執事察得所報路刼情形殊多不符、因鈔票旣皆搶去、而同包在內之摺子尙在、於是大起疑竇、立將陳送一區第一所、請爲嚴究、經東所長派警前往調查近處地段店舖及碼頭畔船戶等、僉云未聞有盜刼之事、察視傷勢甚微、且外衣不破、更爲可疑、顯係吞欵謊報盜刼、飭即備文申解市公安局訊究眞相、以便吊贜究懲、

髮妻無踪

准予離異

時濟聖昔娶陸月芳爲妻、結褵十載、詎陸氏三次私奔、一二兩次均經設法尋回、去秋七月又一去無踪、時以該氏放蕩不羈、特延律師在臨時法院控告離婚、因被告住址不明、諭將開審日期公示送達、着令遵期投質、迨至昨晨開庭、被告陸月芳仍不到案、李推事向原告訊問事實後、由律師陳述意見、請求准予離、庭上宣告辯論終結、准時濟聖與陸月芳脫離夫婦關係、訟費歸被告負担、

財是寶、朋友不可靠

何志君睡鄉喫亂刀 范鴻來拘解司法課

閘北煤屑路四百二十七號何義泰棉花店店主何志君、浙江蘭溪人、年四十九歲、店中祇有學徒一人名唐三郎、前日有何之同鄉友人范鴻來來店拜年、范在香煙橋某棉花店爲夥、何志君當留晚膳、併留住宿、詎料晚間十時後、三人均已入睡、學徒忽從黑暗中驚醒、陡聞呼聲、急起取火視之、則見店主何志君呻吟於血泊中、面部受數刀、肩臂亦均受刀傷、察之所用兇器、即其店中之菜刀、而日間所來拜年之友人范鴻來、已不知去向、留有帽子一頂、馬掛一件、馬掛上血痕殷然、唐三郎睹此情形、急往告知店主之兄何志相、報告市公安局五區一分所、何志君受傷後、尙能言語、據稱有節蓄約百元、爲范所見、想係見財忘義、意圖謀財害命、當時公安局即將受傷人車送醫院醫治、一面即通知五區三分所、至香煙橋棉花店拘捕時、范亦不在、至昨日范在共和路被人遇見、當由四區警士拘獲、轉解五區一分所、但范鴻來狡賴不認、當於下午三時送交司法課候核、聞定於今日審訊、

小脚婦人 夫妻傷情

小西門內尙文路第二師範學校隔壁之匡仲謀(向業紗布交易所、今年五十一歲)、與妻匡金氏、於去年歲尾十二月廿八日發生仳離爭鬬之事、小除夕該氏即延律師具狀投地方法院請求驗傷徹究、其詞略謂氏夫匡仲謀、去年曾因交易所營業失敗、心灰意懶、乃日至消泉樓書場聽書消悶、遂邂逅一小脚婦人、從此繫情、賃屋於法租界龍門路、是年八月爲氏所悉、前往尋獲、一時氣憤、故將物件搗毁、詎該姘婦延律師在法公廨訴氏搶取洋四千元、曾由前地檢廳協助將氏提去交保省釋、至今年八月氏夫始行返家、居住數月、又起風波、要與氏離婚、甚至叩頭、氏則不願、廿八夜遂被以欖脚擊傷頭顱眼目脚骨、氏心不甘服、爲此來案請求援助等語、當奉楊檢察官開庭驗訊後、諭令退去、聽候傳匡仲謀到案訊核、

生也可畏

晚飯時不測之禍

法租界白來火行街五號源豐順煤炭店學徒鎮海人朱巧根、年十七歲、於昨晚六時餘、正在店晚餐、突聞鎗聲四響、詎料即有一彈自外飛來、適中已之左後背入前胸、彈進不出、人即暈倒、不省人事、雖經人力車送仁濟醫院、但到院時已無生氣、僅將彈子取出、終莫能救而死、

兩次小火

▲廣東路 昨日下午十二時四十分、廣東路江西路轉角某進口寫字房、忽然失愼、當經中央救火會驅車前往灌熄、起火處係在最下層、第二層則受水漬、損失不鉅、

▲雲南路 昨日下午五時四十一分、雲南路一百九十三四號某貨棧內忽然起火、但即經中央救火會到場灌熄、焚去火油被褥等什物多件、

形形色色

拐匪伏罪

拐匪張錫昌張書明、於上年十一月間拐得法租界平濟利路婦人周張氏之女兒周彩弟、及揚州男孩蔡小三子、後串同婦人劉朱氏吳俞氏李秀英等將周彩弟賣與吳桂林、得價廿六元分用、現爲法捕房包探偵悉、將以上各人一併拘獲、吊出兩孩、帶入捕房、於二十日解送法公堂請究、中西官判張錫昌押西牢四年、張書明押一年、期滿一併永遠出境、劉朱氏押一年、吳俞氏李秀英各押六個月、蔡小三子因無家屬、着送救濟會留養、周彩弟交原告領取、

姦佔戳傷

住居塘山路十一號之張良才、因奸佔皖人費祥泰之妻及子、於本月廿二號上午十一時半在南成都路因爭奪該子起釁、被費持刀將張戳傷頭部、由捕查見、將傷者送臨時法院略訊一過、諭着押候原告傷愈再訊、

帶械須究

盜匪江北人徐甫高、前日上午七時三刻、身藏軍火、行經通州路、爲包探査見、抄出手槍一支、子彈八粒、一併帶入哈爾濱路捕房、押候解究、江北人王阿二、於本月廿三號下午六時許、身藏手槍一支、子彈十六粒、行經楊樹浦路被包探査見、搜出前項槍彈、帶入楊樹浦捕房、昨晨解送臨時法院、訊問一過、諭候展期再核、

危乎木匠

南市煤屑路木匠丁林記、昨日上午、應上海地方法院之雇、到院修理送案巡警休息室頂之天花板、丁當即架梯扒上、以便從事斧鑿、惟因不帶助手、無人扶持竹梯、立足不穩、人梯倒下、跌破後腦流血、人亦昏暈、經該院將丁送往新普育堂醫治、惟傷勢甚爲危險、恐有生命之虞、

拜年而來飽刼而去

兩盜匪棄贜就擒

閘北海昌路惠康里第三弄第五家四十四號、在公共租界泗涇路英發洋行充當職員之蘇州人何雲祥之妻已故、生有兩女、長名二媛、已嫁與住太陽廟路之劉某爲妻、次名毛媛、則嫁與青浦人在新閘大通路豐祥洋貨店執業之姚頌生爲妻、姚與其岳父同居、姚住前樓、其岳父住亭子間、昨日下午一時四十分、姚在店中、其岳父何雲祥率領兩女往北京路清遠里天生公茶葉棧賀年、家僅姚之胞妹名阿妹(年十九歲)一人在、忽來頭戴格子花呢鴨舌頭帽、身穿黑布棉袍、靑布罩衫、及禿頭身着黑色短棉襖之盜匪兩名叩門、阿妹正在房中、即開窗詢問何事、二盜答云向何先生拜年來的、阿妹信以爲眞、即下樓開門、二盜闖入、順手將門嚴扃、衣短襖之盜、袖出手槍、嚇禁聲張、長衣之盜、覓得麻繩一條、將阿妹兩手縛住、並用紙塞住其口、以布蒙其面、帶至樓上、先入亭子間、翻箱倒篋、將金釧兩付金戒六隻大洋八十餘元大衣及嗶嘰駝絨袍各一件併刼取、復入前樓房中搜刼一小時之久、得銀洋衣飾等共値洋六百餘元、兩處贜物合打一包、携之下樓而逸、其時阿妹乘盜在前樓搶刼時、已將麻繩掙脫、見盜去後、即密隨下樓、出外向鄰居甬人凌阿五凌阿四等報告、凌等即飛追出弄、大呼捉盜、二盜向共和路奔逃、該處第十二守望警張樹清見二盜迎面飛奔而來、即奮勇將二盜拼住、盜用力掙脫、將張警推仆於地、正欲圖遁、適有巡邏警魏森汝王英之及十一號崗警楊嘉臣聞警趕到、將二盜一併拘獲、其時贜物盜因被凌等追趕呼拿之時、惶而遺棄於路上、已爲人拾去、魏警等當在短衣之盜身上抄出手槍一支、及贜物皮夾一隻、內有小洋兩角及何雲祥卡片數張、魏警等因恐尙有餘黨、將盜槍內所藏子彈六粒朝地開放盡後、復將自帶之盒子砲開放子彈兩排示威、一時槍聲大作、附近居民莫不驚恐、旋將二盜帶入四區公安局經梅區長訊據短衣之盜供稱、名吳阿三、年三十歲、通州人、住浙江路廣安旅館、長衣之盜供名邱馬喜、三十歲、亦通州人、住新閘盤北大賣塘、吳盜並供出陰歷正月初二日曾向友人陳英借手槍一支、夥同邱馬喜至太陽廟某牛肉莊刼得衣服數件、賣洋六元、邱盜供詞狡展、否認爲盜、經事主姚阿妹投案指認、始俯首無詞、梅區長判令押候解局訊辦、

一週間盜案纍纍(續)

廿二	下午四時	閘北共和路一四九號	同泰新炒貨糖果店	二人	均執手槍	一百三十餘元	店主張阿幸被匪用小刀刺傷左[illegible]角
廿三	上午六時	閘北廣肇路北梅園路	三泰米粉廠	五六人		約百元又大衣一件	
廿四	下午二時	虬江路頤福里一百八十五號		五人	各執手鎗	五百餘元	
廿四	下午六時	西門外唐家灣新永源南貨店		四人	各執手鎗	一百五十元	
廿五	上午三時	西門斜橋局門路淨土庵和尙寺		五名	各執手鎗	銀表一只短衫袴二套	
十九	下午六時	東漢璧禮路一千九百五十二號		四盜	各執手槍	三百九十九元	
廿六	下午六時二十五分	派克路一百七十號		五人	三執手槍	一百元	盜開七槍拒捕而逸捕還六槍皆未命中
廿六	下午七時半	北四川路	行人	四人	均無手槍	十三元	事後獲二人
廿六	下午十時半	崑山路	行人	四人	均無手槍	三百十元	
廿二	下午九時	閘北光復路殺猪弄	金長泰肉店	一人	無	鮮肉一方	店夥陳金泉爲保衛團員誤殺
廿二	下午七時	閘北錦華絲廠前	行人王倪氏	方瑞良		金環一副	人贜並獲
廿二	上午七時半	七浦路一千一百五十一號	葡人	六人	四執手槍	三百二十七元	
廿二	上午八時十五分	鄧脫路日新里四百五十七號	黃金生	三人	二執手槍	二百十六元	
廿二	上午七時	愛文義路一三二四號		七人	四人執手槍	八百○六元	盜匪臨行開槍一響未傷人
廿一	下午六時	東楊樹浦路		一人	一人執手槍		盜開二槍巡捕開廿八槍有一人受傷(見另條)
廿一	下午六點四十五分	東楊樹浦路二千七百十六七號		六人	二人執手槍	一百元	盜開三槍未傷人
廿二	上午九時	七浦路一千○十七號		五人	一人執手槍二人執刀	三百二十八元	
廿一	下午七時半	星加坡路八百五十一號		十一人	四人執假手槍	未詳	
廿一	下午六時○五分	楊樹浦路七百八十二號	豐泰百貨商店	四人	二人執手槍	七十五元	盜開四槍傷店夥徐崇禮右肩
廿一	下午八時	公平路九百十號		五人	四人執手槍	八百元	
廿二	下午九點半	蘇州路	行路西人	十二人	一人執刀	八十元	
廿二	下午八時	白爾路永安里第二十一號二十二號	孫鍾氏	六人	手槍	衣飾等共値洋四百餘元	
廿三	下午二時	城內邑廟大殿內	孫陳氏	二人	無	金飾	
廿三	上午三時	東西華德路二千四百五十七號		二人	各執手鎗	三十五元	
廿三	上午三點四十五分	東西華德路一千七百五十五號		四人	二人執手槍	二百十三元	
廿三	上午二時	浙江路四百○二號	六人		四人執手槍	十三元	盜開二槍未傷人
廿三	下午九點三刻	赫德路	行人	三人	一人執手槍	四十六元	
廿三	下午六時三刻	梧州路呼慶里五百二十三號		三人	二人執手槍	三百五十	
廿四	下午六時四十五分	梧州路鄂盛里五百二十三號		三人	均有手鎗	三百五十元	
廿五	下午二時十分	愛文義路八百七十號		六人	三執手槍	二百八十七元	

龔師曾略歷

新任吳淞要塞司令龔師曾、字雲伯、江西南昌人、現年四十二歲、日本陸軍士官學校砲兵科畢業、國民黨之老同志也、曾任江西陸軍第一師司令部參謀長、雲南陸軍講武學校砲兵科科長、援贛第四軍司令部參謀長兼第二支隊隊長、滇黔贛聯軍第一路司令部參謀長、兼警備司令大本營兵站部參謀長、東路討賊軍步兵第四旅旅長、福建莆仙警備司令、北伐增援軍司令部參謀長、長江要塞司令部參謀長等職、

◉工商須知

▲赴賽萬國絲綢會缺費 總商會前以意大利都利諾本年四月起舉行萬國絲綢展覽會、召集絲綢商會議二次、均以經費關係、未有結果、昨該會因接交涉員郭泰祺函詢、表示此事關係重大、須請國民政府迅即劃撥赴賽經費十餘萬元、令由絲綢業推舉代表、組織團體前往與賽、

▲內河小輪增加水脚 本埠內河各航線之各小輪公司、如招商局源通等、現以生活增高、各處航線運費、均已先後遞加、特商定自陰歷元旦起、凡運往杭州嘉興蘇州等處貨物水脚、槪按原額加增二成、昨已通知各報關行等査照辦理、

▲鮮腸業商民協會成立 昨日下午商民協會鮮腸業分會在總商會開成立大會、由王金生主席、市黨部商協會等均有代表致詞、

◉勞資問題

▲東亞酒樓職工請救濟 (國民社)第四區黨部工農部據旅菜業職工會第一分會瀝陳東亞酒樓全體職工、於陰歷去年底、開除情形、請予設法救濟、該部即函該公司經理詢問、旋據該公司復函、以辭退東亞酒樓雇員、實因無力維持、並奉香港董事局電令將酒樓收束、或招商承辦、與無故開除不同、該部已派員前往調查、

◉機關消息

▲僑務局招待回國華僑 僑務局局長鍾榮光、邇以國內當局、與海外僑胞每多隔閡、爲容納僑胞方面意見、以資整理僑務、特定於本月二十九日、假座東亞酒樓、舉行茶會、凡回國僑胞、均可於午後二時至五時止、前往與會、

▲祁文司升爲助理總巡 公共租界總巡捕房警務處政治部主任祁文司、最近以辦事得力、經總巡麥力脫擢升爲助理總巡、仍兼主政治部事、現祁氏以離國日久、故特請假於下星期一赴歐、其政治部事由西副探長堯克暫代、

中國國民黨政綱

中國國民黨是領導國民革命以求中國之自由平等

國民黨之民族主義有兩方面之意義、一卽中國民族自求解放、二則中國境內各民族一律平等

國民黨之民權主義於間接民權之外復行直接民權(創制複決罷官諸權)

國民黨之民生主義其最要之原則不外二者一曰(平均地權)二曰(節制資本)

凡自願放棄一切特權之國家及願廢止破壞中國主權之條約者中國皆認爲最惠國 (對外政策第一條)

確定縣爲自治單位自治之縣其人民有直接選舉權及罷免官吏之權有直接創制及複決法律之權 (對內政策第二條)

中國國民黨上海特別市黨部宣傳部

教育紀載

◎學校消息彙誌

▲本埠▲

▲上海公學 上海公學自前校長楊德鈞辭職後、由張克明華杏村接辦、刻已組織招生委員會、着手招生、聞該校畢業同學會於本月十五日發起組織校友會、公推華世民爲籌備主任、錢芾棠姚世垦鄒受三秦鶴皐葉子才鄒慶元陳鑒硯康書齋爲籌備委員、定於廿九日開籌備委員會、

▲南國藝術學院 田漢徐悲鴻等所組織之南國藝術學院、籌備經月、大致就緒、院址設法租界西愛威斯路三百七十一號、(拉都路西)銳角洋房內、現正佈置畫室與宿舍、已經正式辦公、開始報名、該院採自由研究制、分文學繪畫戲劇三科、並設圖書室、畫室、出版部、小劇場、撮影場、在使生活與藝術打成一片、教授已聘定者、文科爲田漢及郁達夫徐志摩等、畫科由徐悲鴻主持、戲劇則聘歐陽予倩洪深、趙太侔等、該院又以便於學生研究計、名額僅限六十人、現在已經有多人報名、二月十一日截止、十六日開學、

體育

◎今日之分區足球比賽

▲華東與華北

分區之錦標、會賽過二次、今日爲最後一次、與賽者、爲華東與華北、地點仍在足球場、此次比賽後、便可知錦標誰屬云、

◎華聯隊敗於西聯隊

▲一與十之比

昨日下午三時、華人聯隊與西人聯隊、作特約錦標賽於足球場、慕二隊之名、到場參觀者、竟有萬餘人之衆、華聯隊因華南中有多數球員因故未允出場、不能有十分精良之陣線以敵西聯隊、致大失敗、甚爲可惜、比賽情形、略誌於下、

兩隊健兒、於裁判員李思廉銀笛聲中開始競爭、華聯隊因陣線之不齊、即招圍攻、在十五分鐘、西人左翼踢角球、球在門之適當點落下、華聯後衛誤撞而入網內、後西人又重重進攻、守門員陸鐘思向前踢球、球觸後衛朱璆背上、反彈入門、我乃連負二球、但反攻機會仍少、而被圍之時反愈多、故又繼由其右內鋒格山奴中鋒顧衛門先後進三球、而上半時亦隨之終了、此賽復開後、華隊精神仍萎靡、故二十分後之二分鐘內又連負二球、繼西隊後衛在罰球區域內誤以手觸、判罰十二碼球、由李惠堂主踢、銀笛一響、球即穿過彼之守門員腋下而觸網、是時、華聯隊始有紀錄、然在比賽完畢前、華隊又負去三球、華聯隊遂以一與十之比賽敗於西聯隊、

◎今晚有足球宴會

中華全國體育協進會、準今晚七時在虹口大旅社、宴請華北·華東·華南三區之職員及球員、凡屬以上人員、均望準時列席、

◎公共體育場之新標語

西門公共體育場、特撰體育標語數十句、用藍底白字漆於壁上、顏色顯明而易見、照錄於下、

㊀體育可以養成團體 紀律化及發揚奮鬬的精神、㊁高尚運動員的態度必正大光明、 其志則誠懇堅決、㊂體育場是人格教育的實驗場、㊃跑跑跳跳能健身、不跑不跳要生病、 ㊄轉動之石不生鮮苔、㊅道德之本繫於健康、㊆精神愈用愈出、㊇體魄愈練愈强、㊈愛國應先愛身、㊉愛身即是愛國、㊉㊀運動能使病者健、㊉㊁煙酒能令健者病、㊉㊂體育可以養成人有優美的德性、㊉㊃社會的安寧、係健全分子所建設、㊉㊄懷才抱病、何濟於世、㊉㊅多進體育場、少去療病、㊉㊇健康的精神、寓於健康的身體中、㊉㊈每日運動、勝服補藥百種、

商業行市

◎外棉均疲三品獨堅

昨(廿六日)紐約棉市、始以同業買進而漲、但後以多頭了結及南方賣出而跌、計各月期價小去七至二個磅音、現貨小十個磅音、利物浦棉市三月期、小·〇三辨士、十月期小·〇六辨士、現貨小·一〇辨士、孟買棉市呆滯無特色、大致缺乏買戶、計平茄爾奧姆辣及勃洛去各小四羅比、大阪棉市各月期小去一角至五分、大阪現紗小去二元、三品紗市則均回三元五角至五元二角、

全昌金鑲天然真珠圈 每付十元

此珠特發光澤歷久不變因其天然而生者之謂天然珠鑲製精美最時髦之妙品也以爲年禮尤覺美觀每付洋十元起碼價廉物美無出其右如蒙惠顧請臨上海英界三馬路西首愛多亞路一八四號 全昌眼鏡號啓

姚佐頡 新法洗射白濁

白濁乃花柳病初步若不速治則變橫痃魚口下疳血淋頭痛腐爛苦不堪言本醫生具十餘年經驗有鑒於此特搜羅各國最新白濁儀器新法洗射藥水功力能將尿道毒菌盡行掃滅保無痛苦又特製各藥從根本治療十年八年會多方醫治不能除根者到診病除永不復發 診所上海三馬路大舞台對面 ▲姚佐頡醫生謹啓

請聽王夫人之驗經談(其六)

電竈之電力 我家之電 普通煤爐或竈頭〇須常存多量之煤或柴於附近既佔地位〇又礙觀瞻〇惟係由線中傳來〇永不竭竭〇旣省煤之地位又增家庭之美麗〇何樂如之〇

工部局電氣處

陳列所南京路念六號 辦公處福州路十七號 電話中央六六三〇一

海外經濟電

◎長期橫濱生絲市場

	前市收盤	後市收盤
一月期	一三六〇	一三八〇
二月期	一三三〇	一三六〇
三月期	一三二〇	一三八〇
四月期	一三一七	一三六〇
五月期	一三四〇	一三四六〇

◎神戶穀肥市場

三品鈸	三三六五
滿洲豆鈸	三三六五
大豆	三三五〇
豆粕	二七四〇
又	二二〇〇
又	二四二〇
內地小麥	四四七〇
米國小麥	四二五五
小麥粉	八三五五
豆油	二三九〇

◎大阪緜系布現物市場

金馬	十六牛	二二〇〇
赤我	十六牛	二三一〇〇
福助	二十牛	二〇〇〇
美人	三十牛	二八〇〇
世界鳥	細布	八四〇〇
榮鳥	細布	五五〇〇
千鳥	細市	五六〇〇
寶子	細市	四五〇〇
竹虎	二巾	五四〇〇
五枚朱	生地	一七九〇
九枚朱子	八生番	八九〇
五枚百		七九〇

◎大阪常島期米市場

	前市開盤	前市收盤	後市開盤	後市收盤
現期	二九、九八	二九、九九	二九、一七	二九、二七
中期	三〇、一七	三〇、一七	三〇、八〇	三〇、二五
遠期	三〇、七七	三〇、九九	三〇、八九	三〇、八九

旅行一覽

◎滬寧路行車時刻

▲上行車

上海北站開
上午七點鐘(快車)
上午七點二十分(滬常區間車)
上午八點五十分(特別快車)
上午九點零五分(慢車)
上午十一點十分(滬安區間車)
下午十二點三十五分(快車)
下午二點十分(滬常區間車)
下午四點十分(滬安區間車)
下午六點五分(滬錫區間車)
下午七點三十分(滬翔車)
下午九點三十分(夜快車)

南翔開
上午七點二十八分(快車)
上午七點五十分(滬常區間車)
上午九點三十九分(慢車)
上午十一點四十分(滬安車)
下午一點(快車)
下午二點四十二分(滬常區間車)
下午四點四十一分(滬安車)
下午六點四十二分(滬錫區間車)
下午八點十二分到(滬翔車)
下午十點零三分(夜快車)

安亭開
上午七點四十九分(快車)
上午八點十九分(滬常區間車)
上午十點十九分(慢車)
下午十二點〇五分(滬安區間車)
下午一點二十九分(快車)
下午三點〇三分(滬常區間車)
下午五點〇三分(滬安車)
下午七點〇七分(滬錫區間車)

崑山開
上午八點十七分(快車)
上午八點四十八分(滬常區間車)
上午十點十一分(特別快車)
上午十一點五十一分(慢車)
下午二點〇四分(快車)
下午四點〇八分(滬常區間車)
下午七點四十四分(滬錫區間車)

蘇州開
上午九點十一分(快車)
上午九點五十三分(滬常區間車)
上午十點五十四分(特別快車)
下午十二點〇四分(慢車)
下午二點五十七分(快車)
下午五點十四分(滬常區間車)
下午八點三十六分(滬錫區間車)
上午一點〇六分(夜快車)

無錫開
上午六點三十五分(錫寧區間車)
上午十點十三分(快車)
上午十一點〇五分(滬常區間車)
上午十一點五十分(特別快車)
下午一點三十七分(慢車)
下午三點五十七分(快車)
下午六點二十八分(滬常區間車)
下午九點三十五分(滬錫區間車)
上午二點五十分(夜快車)

常州開
上午七點五十一分(錫寧區間車)
上午十一點十四分(快車)
下午十二點〇七分到(滬常區間車)
下午十二點四十七分(特別快車)
下午二點四十八分(慢車)
下午四點五十五分(快車)
上午四點三十三分(夜快車)

丹陽開
上午八點五十八分(錫寧區間車)
下午十二點十六分(快車)
下午一點四十分(特別快車)
下午三點五十八分(慢車)
下午六點正(快車)
上午六點十四分(夜快車)

鎮江開
上午十點零五分(錫寧區間車)
下午一點二十分(快車)
下午二點二十三分(特別快車)
下午五點零九分(慢車)
下午六點五十七分(快車)
上午七點二分(夜快車)

南京到
下午十二點零五分(錫寧區間車)
下午二點四十九分(快車)
下午三點四十分(特別快車)
下午七點十九分(慢車)
下午八點三十分(快車)
上午八點四十二分(夜快車)

▲下行車

南京開
上午六點五十五分(快車)
上午九點十分(特別快車)
上午九點二十五分(慢車)
下午十二點三十分(快車)
下午四點二十九分(寧錫區間車)
下午九點三十分(夜快車)

鎮江開
上午八點四十三分(快車)
上午十點四十六分(特別快車)
上午十一點四十分(慢車)
下午二點三十分(快車)
下午六點五十四分(寧錫區間車)
上午〇二十四分(夜快車)

丹陽開
上午九點二十八分(快車)
上午十一點二十五分(特別快車)
下午十二點四十五分(慢車)
下午三點二十八分(快車)
下午七點五十分(寧錫區間車)
上午一點二十六分(夜快車)

常州開
上午六點四十五分(常滬區間車)
上午十點三十五分(快車)
下午十二點三十九分(特別快車)
下午一點〇五分(常滬區間車)
下午二點〇八分(慢車)
下午四點四十四分(快車)
下午九點十一分(寧錫區間車)
上午三點三十一分(夜快車)

無錫開
上午五點三十分(錫滬區間車)
上午七點十五分(常滬區間車)
上午十一點四十二分(特別快車)
下午一點三十分(快車)
下午二點四十五分(慢車)
下午三點四十七分(常滬區間車)
下午五點十五分(快車)
下午十點十五分到(錫寧區間車)
上午四點三十五分(夜快車)

蘇州開
上午六點三十分(錫滬區間車)
上午九點〇九分(常滬區間車)
上午十二點四十五分(快車)
下午二點二十六分(特別快車)
下午三點四十五分(常滬區間車)
下午六點十分(慢車)
下午六點五十一分(快車)
上午五點四十一分(夜快車)

崑山開
上午七點二十一分(錫滬區間車)
上午十點三十二分(常滬區間車)
下午一點三十二分(快車)
下午三點〇三分(特別快車)
下午五點十分(常滬區間車)

安亭開
下午六點四十四分(慢車)
下午七點四十二分(快車)
上午七點五十一分(錫滬區間車)
上午十一點四十七分(常滬區間車)

南翔開
下午一點二十七分(安滬區間車)
下午二點〇四分(快車)
下午五點〇九分(安滬車)
下午七點〇九分(慢車)

上海北站到
上午八點十五分(錫滬區間車)
上午十一點三十七分(常滬區間車)
下午一點四十九分(安滬區間車)
下午二點三十七分(快車)
下午四點四十分(常滬區間車)
下午五點〇五分(夜快車)
下午五點三十一分(翔滬車)
下午七點四十分(慢車)
下午八點〇二分(安滬車)
下午八點正(特別快車)
下午八點五十分(快車)
下午九點十九分(翔滬車)
下午十點十六分(夜快車)

▲附誌 上海北站開行之七點鐘快車概不發售上海至南翔及上海至安亭三等客票 如欲詢問請向上海北站詢問處接洽電話北三一九九

◎滬杭甬鐵路行車時表刻

▲滬杭段

下行車

上海北站開
上午八點〇五分(特別快車)
上午九點十五分(慢車)
下午一點三十分(快車)
下午三點廿五分(滬禾區間車)

上海南站開
上午八點二十五分(特別快車)
上午九點三十分(慢車)
下午一點四十分(快車)
下午三點四十五分(滬禾區間車)

松江開
上午九點二十分(特別快車)
上午十一點正(慢車)
下午二點五十三分(快車)
下午五點〇八分(滬禾區間車)

嘉善開
上午十點〇九分(特別快車)
下午十二點〇七分(慢車)
下午三點四十八分(快車)
下午六點十分(滬禾區間車)

嘉興開
上午十點四十分(禾閘區間車)
上午十一點四十分(特別快車)
下午十二點四十九分(慢車)
下午四點二十三分(快車)
下午六點卅五分(滬禾區間車)

硤石開
上午八點念五分(禾閘區間車)
上午十一點四十四分(特別快車)
下午一點四十分(慢車)
下午五點〇三分(快車)

長安開
上午九點十八分(禾閘區間車)
上午十一點四十五分(特別快車)
下午二點四十四分(慢車)
下午五點四十二分(快車)

杭州開
上午十點廿四分(禾閘區間車)
下午十二點四十五分(特別快車)
下午四點正(慢車)
下午六點五十五分(快車)

閘口到
上午十點五十分(禾閘區間車)
下午一點正(特別快車)
下午四點二十五分(慢車)
下午七點十分(快車)

上行車

閘口開
上午七點十五分(特別快車)
上午九點〇五分(慢車)
下午一點三十五分(快車)
下午三點念五分(閘禾區間車)

杭州開
上午七點四十分(特別快車)
上午九點四十分(慢車)
下午二點正(快車)
下午三點五十一分(閘禾區間車)

長安開
上午八點三十二分(特別快車)
上午十一點〇五分(慢車)
下午三點〇六分(快車)

硤石開
下午五點〇三分(閘禾區間車)

(以上依次續下)

上午九點〇二分(特別快車)
上午十一點四十八分(慢車)
下午三點四十分(快車)
下午五點〇三分(閘禾區間車)

嘉興開
上午九點〇三分(特別快車)
上午十二點四十三分(慢車)
下午三點四十五分(快車)
下午五點四十六分(閘禾區間車)

嘉善開
上午七點卅五分(禾滬區間車)
上午九點四十四分(特別快車)
下午一點三十二分(慢車)
下午四點二十七分(快車)
下午六點念五分(閘禾區間車到)

松江開
上午八點〇六分(禾滬區間車)
上午十點三十五分(特別快車)
下午一點五十九分(慢車)
下午四點五十九分(快車)

上海南站到
上午九點十五分(禾滬區間車)
上午十一點〇一分(特別快車)
下午二點四十八分(慢車)
下午五點五十六分(快車)

上海北站到
上午九點三十分(禾滬區間車)
上午十二點正(特別快車)
下午二點四十分(慢車)
下午三點十二分(特別快車)
下午四點二十分(慢車)
下午四點三十五分(快車)
下午七點〇七分(快車)
下午七點十五分(快車)

凡上有▲符號者與滬寧車聯接

船期

▲進口輪船報告

一月念六日(初四日)禮拜四進口

寧紹	由寧波	寧紹

▲出口輪船報告

▲寧波班

新江天	念八日	招商
寧紹	念八日	寧紹
寧興	念七日	三北
新寧紹	念七日	寧紹

▲長江班

隆京	念七日	太古
公和	念七日	怡和
長沙	念七日	太古
醒獅	念七日	三北
安慶	念七日	太古
湘和	念八日	怡和

▲定海石浦海門

永利	念八日	越東
舟山	三十日	舟山
台州	二月一日	台州
永安	二月二日	永安

▲崇海班

寶祥	念七日	大達
大豫	念八日	大豫

▲穿山定海班

新寶華	三十一日	平安

▲廈門香港廣東

涼州	念八日	太古

▲汕頭香港廣東

貴生	念七日	怡和
新寧	三十日	太古
合生	三十一日	怡和

▲威海煙津

通州	念七日	太古
阜生	念八日	怡和

▲煙台天津

利生	三十一日	怡和

▲秦皇島班

開平	念七日	開灤

▲青島班

恒生	念七日	怡和
日生	三十一日	怡和

▲直放大連

山西	念八日	太古

▲舊金山班

▲外洋輪船報告

克蘭夫倫	二月三日	大來
傑弗遜號	十七日	大來
落夫脫號	三月二日	大來
約克遜號	十六日	美郵

▲西雅圖班

林肯總統	念八日	美郵
麥狄遜號	二月十一日	美郵
約克遜號	二十四日	美郵
麥金雷號	三月十九日	美郵

▲英國倫敦班

麥爾遜	三十一日	大英
開白號	二月十四日	大英
海克托	十八日	大英
尼來亞	二十一日	大英
麥西同那	二十八日	大英

▲法國馬賽班

安奇斯號	念八日	法郵
達非得那	二月十一日	法郵
麥德辛介	二十五日	法郵
史芬斯	三月十日	法郵

▲德國亨寶班

亞歷伏拉	二月三日	漢美
塞白倫哥	二月九日	漢美
亞定賽	十一日	漢美

▲印度孟買班

克爾盈	一月三十日	大英

▲荷蘭爪哇班

芝生狄拉	三十一日	渣華

▲世界班

范白倫	二月八日	大來
海斯號	二十二日	大來
賓洛克	三月七日	大來

▲花旗溫哥武

亞洲皇后	一月念八日	昌興
坎州皇后	二月十八日	昌興
俄國皇后	三月十日	昌興

▲意國郵船班

維尼西號	二月三日	意郵
愛司桑那	三月二日	意郵

灤州礦務有限公司第十五屆分派股利半數廣告

啓者本公司與開平聯合營業第十五屆股利現訂於十二月二十八日起在天津法界本公司先行發給中國股東並分送帳略凡有股諸君屆期憑息單存摺照發 議啓

上海銀行公會會員

四明商業儲蓄銀行

本銀行開設以來歷有年所總行設在上海北京路並設分行於寧波漢口等處其他各大埠均有委託代理處辦理各種存款儲蓄存款各項放款押匯貼現等一切銀行業務無不手續簡捷誠信優待 備有新式保管箱庫 詳章函索即寄 物品貴重如蒙委任歡迎 德律風號碼營業室中央(六三九八)經理室中央(六九三九)夜間休息室中央(六四〇〇)

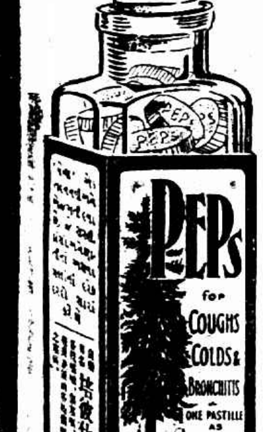

塵埃之危險

係傳染喉症肺病之媒介

嗶士藥片爲天下馳名之聖品醫治傷風咳嗽感冒聲啞喉症氣喘肺病等最爲靈驗老少服之均有裨益

微生蟲發源於潮濕不潔之處或濃濁痰涎之中待受空氣震盪就飛揚四起吾人呼吸入內致成喉症肺病等患耳其生長蔓延異常疾速故傳播毒菌亦極快捷

嗶士藥片係由科學研究製成特具殺菌消毒之功口中含溶數片即能驅逐病菌消滅疾痛誠人人必需之品也

宜常備此種消毒藥片

嗶士藥片現用玻璃瓶固封裝置出售遠東及中國總經理處上海四川路德康洋行

內務部化驗

通經活血

月月紅

每瓶一元 每打十元

主治 月經不調 經行腹痛 子宮寒冷 赤白帶下 提前落後 經淡如水

總店四馬路 分店鐵大橋

上海五洲大藥房發行

各埠分店及各大藥房發售

◉要聞簡報

五日) 職務、由第二師長張森代理、張定於十六日午刻行執行委員鍾君發言、謂陳當務亦是被欺者、會衆之一二月底遂市逐鄉、分別具報到局、以憑審核、(五)十一五選臨時常務委員七人如下、張孝若、江知源、過

●要聞簡報

杭州

●浙江省政府所屬各機關、於陰歷元旦起、停止辦公四天、二十七日、省政府循例舉行委員會議、

●杭州工人總會之發起人樓兆蠡等、被拘捕後、經某要人證明、有已開釋訊、

●省黨部臨時執行委員會佈告、不准新年無故開除店員工人、以免勞資衝突、

●省政府秘書處、公函高等法院、除盜案文卷外、所有土劣共黨案件、凡前司法廳移交者、均須移交辦理、

●浙江印花稅局長徐朗、委吳昌岐充淳遂壽三縣印花支處經理、月繳三百九十元、

●省政府函兩浙鹽運使署、徹查奉化大嵩場知事江西溟、有無反動嫌疑、並令奉化縣政府、就近切實查辦、

●第一軍第一師補充團巡查隊、檢查旅館、拘獲沈江一名、經江蘇農工廳來電請保、並經杭州市公安局巡察大隊長呂國屏何恂等證明非反動嫌疑人犯、業已開釋、

●寧波石夢才等七名、被奉化中國村民胡子山等持械越境逮捕、鎗殺無辜解仁成一名、已由軍事廳令該管團營救護、拿辦暴動主使、

●杭州市公安局、出示嚴禁民間賭博、陰歷新年、拘獲賭犯甚夥、

●工務局對於清和坊至羊壩頭一帶、改築馬路問題、決即日興工、各市屋已紛紛拆讓、

●杭縣政府出示、收買民間蝗虫、每虫銅元一枚、治蝗委員會已發廣勸告農民預防文告、（一月二十五日）

●財政廳對艮山門絲捐、杭紹兩縣人造絲捐、決繼續招商投標、已向省政府委員會提案、

●杭州市公安局仿照南京辦法、設立衛生化驗所、其條例已由省政府委員會議決公佈施行、

●民政廳長朱家驊、擬先出巡浙西杭嘉湖屬各縣、考察民政狀況、浙東各縣民政狀況、已據視察員報告、將分別更動、

●建設廳長程振鈞、以省道局經費支絀、進行甚滯、續向省政府辭省道局長兼職、

●浙江禁煙局長葉紀元、會辦程遠航、呈請省政府指撥經費、籌辦各縣分局、

●省政府令各縣、凡關於拏獲共產黨要犯、應予解省嚴辦、（一月二十六日）

徐州

●十九軍第二師邢部到蕭縣兩團、向地方索給養柴料、蕭民以地方殘破之後、民力已竭、推由黨部代表劉亞民仝縣代表劉重英、於十九日赴寧、謁何應欽呼籲、

●十五日晚、東車站東屏街源興糧行、來有形似散兵者四人、託言覓屋、刦去現洋七十一元、鈔幣六十元、紙票一百五十千、由行主倏本爵報請偵緝、十八日晚城內鑰匙巷段某所開小舖、有二人闖入、刦去紙票數十千、

●二十日公安局第四區署派警在東站豐財四街東首捕獲搶刦南宿州胡山頭孫成運家之匪犯王洪森李廣喜两名、均蕭縣人、由局轉解縣署、將解南宿州歸案訊辦、

●夏斗寅兼任徐州戒嚴司令、夏亦在寧未返、軍長職務、由第二師長張森代理、張遂於十六日午刻行就職禮、並訂定分區警戒辦法十條、

公電

●江蘇省政府代電　南京中央政治會議國民政府鈞鑒、軍事委員會蔣總司令各總指揮各軍師長各省黨部各省政府各法團各報館均鑒、頃接湘鄂臨時政務委員會微電、具悉英艦兵士、復在九江肇事、鳴槍示威、刀傷多人、聞之殊堪髮指、英人憑其武力、肆其淫威、一再逞兇、是何可忍、倘望我外交當局、據理抗爭、全國民衆、一致團結、誓爲後盾、務期得直、以奠黨國、迫切陳詞、伏維垂察、江蘇省政府叩馬印、

國際紀載

●德議員質問私運軍火　二十五日柏林電、共產黨議員司徒寇昨在國會詰問外長德國軍火輸往中國事、今日又在國會稱、外長答詞、渠認爲不美滿、海軍部縱未直接與私運軍火案有關、但該部人員之與聞此案者、其姓名已披露於外云、外長史特萊斯曼答稱、海軍部已聲明該部人員未有與聞此事者矣云、報稱國防部聲明、該部之運輸股人員名姓、顯爲私人商家所妄用、以達其營業之目的、國防部現正襄助警察盡力調查、上述聲明、難以塞責、宜對此有關係部員二人提出公訴云、（路透社）

●美軍占領尼加拉圭　▲美議會討論對尼政策　二十五日孟那圭電、美國陸戰隊已佔領尼加拉圭、叛兵領袖桑狄諾將軍在基波特山中之要隘、（路透社）二十五日華盛頓電、參院外交委員會今日討論當局對尼加拉圭之政策、但未決應否提議調查、委員長波拉氏贊成建設性質之調查、以爲如此辦理、可增進對美洲臘丁民族諸共和國之關係、散會時波拉稱、此事將再提出討論云、同時共和黨白萊恩在參院亦提出此問題、反對在尼加拉圭境內用兵、（路透社）

●美艦隊司令暫留馬尼剌　二十五日馬尼剌電、美國亞洲艦隊總司令白利斯圖、今日乘旗艦由廿姆島抵此、如中國時局無大變動、則渠將留此二月、渠欲俟新任菲督史丁遜到馬尼剌時、與之晤談一切、（路透社）

●聯美大會續訊　二十五日古巴京城電、駐美阿眞廷大使兼出席聯美大會阿眞廷總代表浦衛萊登氏今日聲稱、凡改組聯美大會之盟約、未規定設法減免妨害南北美洲諸國間商業之高稅則者、阿眞廷不欲署名云、墨西哥贊成此議、（路透社）

●日本各政黨之趨勢　二十六日東京電、至二十五日止候補者、政友會二十七人、民政黨六十七人、革新俱樂部六人、實業同志會十五人、無產黨十九人、中立二十九人、合計百七十二人、水平社亦有候補者九人、（電通社）二十六日東京電、據政府觀察之當選數、政友會二百三十八人、民政黨百八十八人、在民政黨須視屬於舊本黨系之地盤如何、方定勝負、（電通社）二十六日東京電、因爲衆院議長而脫離黨籍之森田茂氏、二十五日回復民政黨黨籍、由京都府立候補、又前代議士堤清六佐佐木平次郎、二十四日加入政友會爲候補、（東方社）

●英國造艦程序　十七日倫敦電、聞英國一九二八一九二九年造艦程序、僅有巡艦兩艘、驅逐艦九艘、潛艇六艘、內閣決定在兩年內僅開始建造巡艦三艘、而非如三年前政府所定五年造艦程序內所規定之六艘、此舉可使此後四年內節省六百萬磅、依此則一九二八年將造八千噸巡艦兩艘、（路透社）二十四日倫敦電、聞官場言及內閣造艦計劃、得悉一九二八年所欲造之巡艦兩艘、其式尙未切實決定、其噸數或爲一萬噸、而非八千噸、亦意中事、（路透社）

●瑙威改組內閣　二十日瑙威京城電、瑙威新國會今日集會、政府辭職、因去年十月大選舉工黨獲大勝利也、農黨領袖梅爾排現組混合內閣、（路透社）二十三日瑙威京城電、農黨領袖梅爾排未能組成非工黨之混合內閣、故瑙威國王已諭國會中工黨領袖試組工黨內閣、（路透社）二十五日瑙威京城電、工黨領袖項斯魯、已接任首相職、歷史教授蘇爾允長外交、（路透社）

●四大油公司之競爭　▲德士古與加州油公司擬合併　二十日紐約電、德士古油公司與加里福尼亞州油公司两家皆爲美國最大油公司、現有合併之計劃、資本共三七五・〇〇〇・〇〇〇元、此議果成、則美孚與荷蘭皇家公司將在遠東遇一勁敵、合併與否、須視加州油公司股東之願加入者、是否佔百分之五一而定、（路透社）十七日紐約電、荷蘭皇家殼牌油公司與紐約美孚火油公司之火油爭論、現又進一步、荷蘭公司之在美代表已發表一文、聲稱將在美孚運入俄油之任何國內與美孚奮鬬云、（路透社）

●倫敦紐約之颶風　廿四日倫敦電、今日英國有颶風過境、雷雨雪雹、相繼而來、死二人、有一火車幾爲山崩所埋覆、泰姆士河水復漲、高與岸齊、有數處低地被淹、牛羊飃散、（路透社）廿五日紐約電、狂風两日、新英倫沿海一帶死傷頗多、風速率每小時七十哩、海濱木屋全被吹倒、有桅船两艘、捲至岸上、（路透社）

●菲島總督演說　二十三日紐約電、菲島被選總督史丁遜、今日在此演說、謂渠信菲島終可獨立、但不贊成絕對的獨立、菲島人民繁庶、但氣候令人疲乏、而居於鄰島者、則爲精神奮發有勇好戰之人民、如菲人竟獲獨立、則難免爲強鄰所兼併云、其所謂強鄰者、顯指日本而言、（路透社）

●新加坡將逐勞工　二十三日新加坡電、閣令現已發表、淮海峽殖民地總督有權限制勞工入境、並驅逐在境勞工、衆意此舉實屬必要、因去年屢有放槍擲彈案也、華僑中不乏不良份子、（路透社）

●駐日英使將回國　二十六日東京電、駐日英國大使蒂里氏、擬於二月一日請假回國、於今秋御大典前、趕回東京任所、（東方社）

●智利借美債　二十三日桑夏戈電、智利政府已與紐約國民城銀行締結借款合同、計四千一百萬元、用以整理國有鐵路公債、（路透社）

●駐法俄使遞國書　二十三日巴黎電、駐法新俄使道夫格勒夫斯基今日呈遞國書、並說明其願肇固法俄友誼之意、法總統答稱、忠實合作、以保障共同利益、始能於有益之形式中爲和平服役云、（路透社）

●美國造戰鬬飛機五架　二十一日紐約電、聞美國陸軍已託寇狄斯公司造戰鬬飛機五架、須有在五哩高度作戰之能力、將以寇狄斯超鷹飛機爲名、（路透社）

●阿富汗王抵黎　二十五日巴黎電、阿富汗王今日抵巴黎、法總統偕內閣諸人及一般要人在車站歡迎、法國已準備盛大歡迎程序、報紙盛稱法阿間之友誼、及阿富汗王之政績、（路透社）

●遺產一萬零七百萬　▲美孚油行大股東　二十五日紐約電、哈克納斯夫人今已逝世、其遺產之高、殆爲前所罕有、共值一萬零七百萬元、其子綴襲產稅一千八百萬元後、尙得九千萬元、其夫前與羅基菲勒發起美孚油行、數年前其夫歿時、資產估值五千萬元、近因證券漲價、故家產加增一倍、紐遜西州美孚油行股票哈獨有五十萬股、（路透社）

地方消息

蘇州

●去歲金融業狀況　蘇州金融業、首推管陸爲巨擘、放出帳面亦最巨、年終獲利亦最多、計有四萬之譜、其次義成裕、亦有四萬左右、慶泰・義康・永生・三萬、瑞源・久源・各二萬、保大・義大萬餘、久豐係屬新組、營業較遜、然獲利亦有六千餘元云、

●藥業職工會開會　藥業職工會、二十四日下午一時、假太和公所開第二屆全體大會、到三百餘人、及公安局總工會縣黨部代表、由常務係員陳鴻卿主席、略謂際茲新年、商業習慣難免有停歇夥友之舉、會員中被歇者、速來報告、由會派員調查、如安份守己者、由本會設法、使其蟬聯、惟不規則者不在此例、繼謂本會成立、已九閱月、而基金問題、猶無把握、應請補救、議決除失業者、每人一元、繼由執行委員錢君發言、謂陳常務亦是被歇者、會衆之意見如何、全體起立贊成使其復職、否則爲委員者人人自危云云、散會已五時許、

●建設討論會第一次會議　吳縣建設局局長魏祖庠、於一月十八日會同王縣長召集各團體在縣政府開吳縣建設討論會第一次會議、列席代表有王縣長・魏局長・總工會郭純清・市政處范養吾・商民協會周鼎如・吳縣縣黨部陸家閑・明報記者姚嘯秋・（代表記者協會）太湖流域水利工程處王庚・市公安局祝秉綱・農民協會彭東孫等、由王縣長主席、㈠建設局提議組織全縣農事考察團案、議決、由縣政府・建設局・農民協會・教育局・總商會・縣黨部・六機關組織之、分設四隊、每隊二人、以一個月爲工作期間、全團經費、暫以四百元爲度、㈡建設局提議、擬籌設模範市鄉並請決議指定地點案、議決、籌設模範市鄉、就現狀而論、角直陳墓有模範胚胎、木瀆有模範能力、由建設局酌擇規定、㈢農民協會籌備處提議、設立蠶業指導所案、議決、就地方情形、由建設局會同農民協會籌備處、斟酌辦理、㈠建設局提議、牙契稅項下帶徵特捐指定用途案、議決、酌明約數再行決定、㈡建設局提議、冬漕加徵項下十分之二建設費應如何支配案、議決、就縣城通市鄉之道、交通不便之處、先行着手辦理、㈠建設局長訪請人選照案辦理、㈡農民協會籌備處提議統一米斛案、議決照案辦理、（附記）係嚴行較斛典禮、於春二月秋九月行之、由縣政府建設局主政、一面並由建設局傳知孫悅春官斛舖店主、切實告誡、㈡商民協會臨時提議較定尺秤案、議決、由縣政府會同市公安局建設局辦理、㈢新聞記者協會臨時提議、調查縣市建築工程取締案、議決由建設局會同市政籌備處先從調查登記着手辦理、㈠議決、本會章程第九條、應由會呈請建設廳明令解釋云、

●徐伯虞捲逃案近訊　駐蘇第一軍教導團、前在中華旅社、查獲身藏鉅款、形跡可疑之旅客徐伯虞一名、當由本團長組織臨時法庭、公開審訊、迭誌前報、當由總商會函詢南昌總商會、旋得復函云、據失款人徐秉初面稱、徐伯虞確係捲款潛逃、請將徐伯虞拘押、候韓省來文迎提、所有匯票、並請察示、還等語、總商會當即據情函復教導團、並以查徐伯虞既係前項要件、可否准其具領、教導團以案係捲款潛逃、並於前公開審理時、已召集各機關各團體、參加旁聽、以後如何處理、須經公開、方爲妥當、況復業經呈報第一路總指揮部核辦在案、尚無回示、更不便擅專、惟所寄存之匯票九張、可暫交徐秉初領去、當即函復總商會查照矣、

●工友代表大會成立　蘇州總工會、昨日二十五召集各工會代表、在縣黨部開全體工友代表大會第一次會議、下午一時許、到會代表、除各業工會代表外、省總工會宣傳部部長孫慕迦、縣黨部沈伯龍朱卜貞、亦均列席、由指導員祁介楨主席、姚心垂紀錄、旋即選舉執行委員、計丁文飛・呂若議・許文生・姚尙虞・張如生・卜壽彭・沈清泉・汪文煥・張光甚等九人當選、陳正才・錢滌寧・徐景平等三人當選候補委員、並即席選舉蘇州總工會監察委員、由祁介楨・孫慕迦・沈伯龍三人當選、朱卜貞李知常當選候補監察委員、

●典業銀行暫停營業　江蘇典業銀行蘇州分行、因接董事會函、改組行務、自舊歷元日起、暫行停止營業、所有各項存款、初五日起、仍可照常支付、聞該行有遷併鎭江典業銀行說、

常州

●畝捐支配辦法　十六年度下忙徵捐、教育局已向縣署領出、依照規定辦法、以三分之一劃充提高各市鄉小學教師待遇之用、由各教委會同鄉政局長具領支配、茲聞教育局規定此項用款支配辦法、採錄於下、㈠此款依照試進教育進行計劃、充作提高市鄉小學教師待遇之用、㈡各市鄉各個小學教師分領此款時、單獨繕具畝捐領據、不與其他附稅雜捐等相混、交由教育委員彙送教育局備核、㈢提高市鄉小學教師待遇、當依教育局遵照第四中山大學暫行條例所定之小學教員待遇標準支配、已達標準者、不得再加、加而仍未達標準者、亦祇得儘此數支配、㈣支配情形、由各區教委在十七年二月底逐市逐鄉、分別具報到局、以憑審核、㈤十七年上忙畝捐之三分之一、俟十七年上忙徵起後具領、由縣教育會積極籌備、本邑縣教育會已由教育局推定孟樺兩督學爲籌備主任、惟籌備時期規定兩個月內組織就緒、茲趁寒假期內、積極籌備、所有全縣市鄉小學校長及各市鄉教聯支會執委、對於本鄉調查、較爲熟悉、一律加入籌備、

●建設局第一次局務會議　本邑建設局、於十八日上午十時、在該局舉行第一次局務會議、議決事項、㈠本局分股辦事、暫分總務文書技術三股、每股各推主任一人、當經推定總務股郭文軌、文書股錢吟棣、技術股劉伯勳、其餘職員、不另分股、協同主任通力合作、㈡各股主任、每日應到局辦理本股事務、㈢年鑑編輯組織委員會分類担任、於二月五日規定各類細目、分配次序及辦法、再行分別進行、㈣德勝河開浚應設江閘縣道、應用壓道蒸汽車、由州星伯即日出發調查規劃一切、於舊歷正月初十日以前報告、㈤農事試驗場、由劉伯勳會同場長遵照廳令妥擬計劃進行、㈥育蠶試驗、即日與滸墅關蠶桑學校及附城各鄉接洽進行、

松江

●副師長蒞松　第一軍第二師副師長嚴爾艾、於二十六日上午乘滬杭路火車由滬來松、與趙團長互談後、即檢閱駐松各軍、聞嚴氏係由前方回來、大約小作勾留、即行離松、

杭州

●去臘發現長虹　杭州去臘久陽、氣候亦較往年爲暖、二十日（即舊歷十二月念八日）下午五時、細雨颼颼、約十分鐘之久、東北方忽現五彩長虹、晚霞直射、就如暑天雷雨後之現象、歷十分鐘之久、始行收斂、一般人士、咸謂天時反常、爲數十年來所未有、

●華昌烟公司刦案已破　駐杭華昌烟草公司、於十六日旁晚、被匪五六名、刦去現洋一千七百餘元、經杭州捲烟業公會呈報請緝後、公安局偵探隊査勘、據該公司經理楊福椿、司帳趙福生所述、該公司飯司沈永卿、棧司梁金生兩人、適在外不歸、由通嫌疑、當即帶隊審問、該两人始終稱冤、後由該局偵探密査、於十九日下午、在翻富三橋地方、拿獲該地無賴阿狗一名、經密訊之下、確係當場行刦要犯、並供出同黨四名、現正從事緝拿、以便歸案辦理、

●丁卯年商業概況　杭州商業、除少數銀行善局等業、依陽歷結帳外、其餘各業、均照陰歷計算、丁卯年各業盈虧、現已分別結帳、茲將各業概況、報告如下、㈠米業、去歲上半年因來源斷絕、營業減色、下半年各縣秋收豐稔、且皖米運浙、故各米行營業起色、湖墅各米行於上臘大盤擺定、進價低而出價高、大半均盈數萬至十餘萬元不等、省會各米號、如大有年・同慶等號、亦均有盈利、較丙寅年度爲佳、㈡柴業、江干爲柴炭行薈萃之區域、浙東上江各柴炭、初因交通不便、來源不繼、交易未免大受影響、惟秋冬兩季、來貨甚旺、而大盤仍增、各柴炭行頗獲厚利、㈢木業、江干各木行、因遂龍等邑來源不旺、去胃亦屬不暢、故廣同興等數家僅盈數千元外、其餘均有虧無盈、㈣綢緞業、除萬源、咸豐等號、盈餘萬元左右外、餘均無利可盈、而大經等莊因虧蝕停閉㈠錢業、因社會經濟不裕、僅鼎泰信昌裕等數家略有盈餘、其他均勉強支持、今春停閉者雖少、新設者亦鮮㈡藥材業、慶餘、種德、承志等堂、尙屬盈利、中同行以下各藥材行號、均以店夥薪水開支增當、無盈利可言、㈢旱烟捲烟業、除宓大昌等、暨南洋兄弟烟草公司外、餘均無盈無虧、㈠剪刀業、春秋香汛不旺、除張小全數家老牌外、盈餘均不多、爲十餘年來所未有之衰象、㈡扇業、如舒蓮記張子元等號、無盈利可言、其他均有虧無盈、㈠南貨業、如方裕和、胡恒昌、益昌等號、均有盈利、餘則獲利甚薄、倘有帽業、紙業、布業、火腿鹹鯗水菓業、均係有名商店、天章、裕大、高義泰、萬隆、同和等號、略有盈利、

南通

●總商會臨時執委就職　通崇海泰總商會臨時執行委員二十一人、於十六日宣誓就職、縣黨部縣政府公安局及各機關團體、均派代表致、詞最後投票互選臨時常務委員七人如下、張孝若・江知源・趙漢生・李藝農・徐廣起・孫立言・馬樹人・

●設立公棧　財政部就南通市河岸、設立戒煙藥品公棧、委陳維岱爲主任、規定以後在境內銷售戒煙藥品、運到後須送棧查驗、貼足印花、方准發賣、

●派員清理沙田　南京沙田局、以南通沙田案、糾紛甚多、前雖委派專員、到縣清查、嗣受軍事影響、半途停頓、刻湯局長又派彭恩濂王啓傑來通、會同宋縣長、切實清理、先從劉海沙老案入手、

●通城舊歷年關景況　南通近年受軍事影響、百業凋敝、丁卯冬季、又遭變兵刦掠、致舊歷年關、市面極形蕭條、各業帳款、通扯僅收足四成、腊底銀根奇緊、官廳方面、以共黨活動、防範綦嚴、並禁止燃放爆竹、縣政府通告各團體機關、舊歷新年、無須放假、免除慶賀、並函通崇海泰總商會、轉知各業、除廢舊年休業習慣、

寧波

●派兵赴奉駐防　寧屬剿匪指揮部、十七日令駐城南延慶寺之國軍第一軍一師補充團三營十連兵士百餘名、調往奉化駐防、該連連長羅伯耳奉令後、於翌日八三時、乘奉化輪赴奉駐防、

紹興

●箔捐公所暫維舊狀　紹興認辦紹蕭箔捐公所、至去年十二月八日期滿、財政廳訓令該認商、增加認額、並將捐率由每斤一分二釐增至五分、認商方面、以負担太重、要求減讓、迄未解決、日前該公所又奉財政府訓令、准予延長認期一月至十七年一月末日止、延長期內、暫維現狀捐率亦悉仍舊、一面仍令該商、酌量情形、勉力增加認額、以裕稅收云、

●光明公司債務之處理　紹興東關光明火柴公司、自前年停辦、負債二萬餘元、迄未了結、十五日該公司股東在城內洋廣公所開會、議決將全部生財、交由債權團管理拍賣、有餘按股攤還、不足由債權團自行籌議、聞業經債權團方面當場承認、

如皋

●建設局接收路工處　如皋縣建設局長陸士銓、自就職後、內部業已佈置就緒、日前派員接收路工處、並委任許五章爲該處主任、

清江

●捕獲漣水小刀會二名　經軍警擊潰之漣水小刀會、敗退時、縱火焚燒民房百數十間、南門城外一帶、竟成焦土、淮陰縣長陳步蟾、督率少數警隊回淮、餘仍駐漣、協同二十六軍一師一團二營宋復榮部、辦理善後、陳縣長捕獲潛行來淮之小刀會二名、經一度之審訊、供認圍攻漣城不諱、頃由縣政府特備木籠二具、爲該犯等站立之用、十三日先行遊街示衆、並令人鳴鑼前導、大呼「小刀會作亂者如是」現木籠業經製就、矗立縣政府前、市人往觀者、途爲之塞、該两犯姓名、一爲邵龍・一爲王炳宜・

嘉興

●两米行停業　禾地米業、上年因米價陡落、營業不無失敗、資本愈大、虧負益鉅、茲悉北門外徐源泰・南門外徐信盛・爲城區两大米行、見環境不佳、於本年起、停止營業、全體夥友發給两月薪水遣散、

●丁卯年商業概況　丁卯禾年地商業甚形淸淡、上半年値兵事之後、營業非常蕭落、下半年工會成立、開支較前增加、具此两大原因、商業虧多盈少、短中取長、仍以錢業較佳、通吉、滋源、等莊、除開支外、可餘千餘元、米業因米價步落各行多緣積囤之故、多數虧本、根深蒂固之某某等两米行、均有搖動消息、此外如張萃豐糖菓店、獲利可有萬元左右、實不可多得云、

湖州

●綢廠刦案犯破獲審訊　大豐綢廠經理處刦案盜犯、沈阿榮方志雲等、係在城南潮音橋開設潤和紋製廠、由縣政府巡緝隊於十五日在該廠破獲後、經趙縣長審詢、據沈阿榮供稱、是案正犯嵇某、匿跡杭州、遂派隊帶同該犯乘飛鴻汽輪往緝、方志雲言語支吾、候稽逮案再詢、此外尚有二人、同時被捕、嗣經多方證明、確係無辜、均已開釋、